

Art.Nr.
5908206901
AusgabeNr.
5908206901_0303
Rev.Nr.
03/03/2025

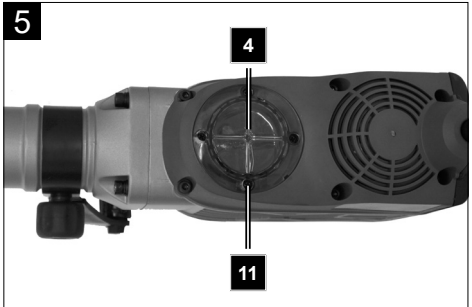

AB1900

DE	Abbruchhammer Originalbetriebsanleitung	4
GB	Demolition hammer Translation of original instruction manual	17
EE	Purustusvasar Originaalkäitusjuhendi tõlge	28
LT	Skeliamasis kūjis Originalios naudojimo instrukcijos vertimas	39
LV	Atskaldīšanas āmurs Oriģinālās lietošanas instrukcijas tulkojums	50
SE	Brythammare Översättning av original-bruksanvisning	61
FI	Murtovasara Kaännös alkuperäisestä käyttöohjeesta	72
DK	Nedbrydningshammer Oversættelse fra den oprindelige betjeningsvejledning	83
NO	Rivningshammer Preвод на оригиналното ръководство за експлоатация	94

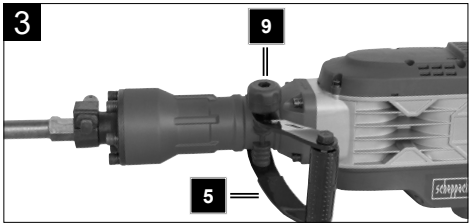
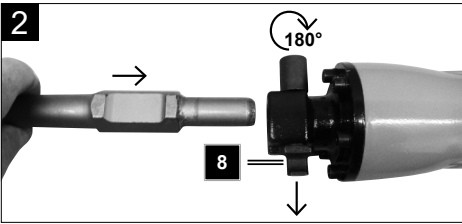
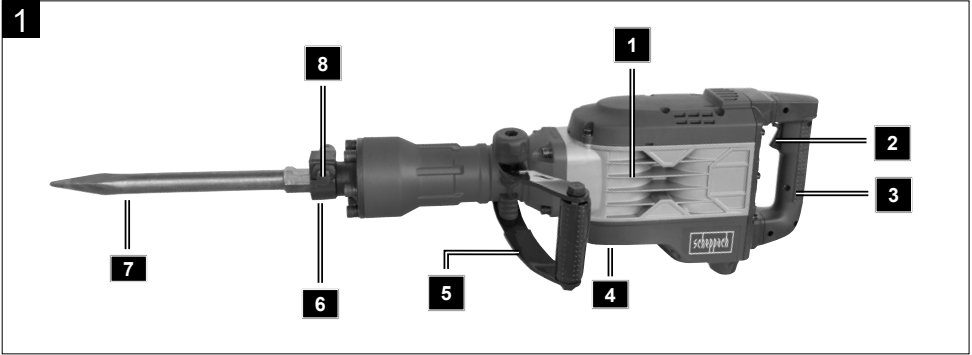

Erklärung der Symbole auf dem Produkt

Die Verwendung von Symbolen in diesem Handbuch soll Ihre Aufmerksamkeit auf mögliche Risiken lenken. Die Sicherheitssymbole und Erklärungen, die diese begleiten, müssen genau verstanden werden. Die Warnungen selbst beseitigen keine Risiken und können korrekte Maßnahmen zum Verhüten von Unfällen nicht ersetzen.

	<p>Vor Inbetriebnahme Bedienungsanleitung und Sicherheitshinweise lesen und beachten!</p>
	<p>Schutzhandschuhe tragen!</p>
	<p>Augenschutz tragen!</p>
	<p>Gehörschutz tragen!</p>
	<p>Staubschutz tragen!</p>
	<p>Schutzklasse II</p>
	<p>Das Produkt entspricht den geltenden europäischen Richtlinien.</p>
	<p>Das Produkt entspricht den geltenden serbischen Richtlinien.</p>

Inhaltsverzeichnis:	Seite:
1. Einleitung	6
2. Gerätebeschreibung (Abb. 1-5).....	6
3. Lieferumfang (Abb. 6).....	6
4. Bestimmungsgemäße Verwendung	7
5. Allgemeine Sicherheitshinweise für Elektrowerkzeuge.....	7
6. Technische Daten	10
7. Vor Inbetriebnahme	10
8. Betrieb.....	11
9. Inbetriebnahme.....	11
10. Bedienungs- / Arbeitshinweise.....	11
11. Elektrischer Anschluss	12
12. Wartung	12
13. Zubehör.....	13
14. Lagerung.....	13
15. Entsorgung und Wiederverwertung	14
16. Störungsabhilfe.....	14
17. Konformitätserklärung	106

1. Einleitung

Hersteller:

Scheppach GmbH
Günzburger Straße 69
D-89335 Ichenhausen

Verehrter Kunde,

Wir wünschen Ihnen viel Freude und Erfolg beim Arbeiten mit Ihrem neuen Gerät.

Hinweis:

Der Hersteller dieses Gerätes haftet nach dem geltenden Produkthaftungsgesetz nicht für Schäden, die an diesem Gerät oder durch dieses Gerät entstehen bei:

- Unsachgemäßer Behandlung,
- Nichtbeachtung der Bedienungsanleitung,
- Reparaturen durch Dritte, nicht autorisierte Fachkräfte,
- Einbau und Austausch von nicht originalen Ersatzteilen,
- Nicht bestimmungsgemäßer Verwendung,
- Ausfällen der elektrischen Anlage bei Nichtbeachtung der elektrischen Vorschriften und VDE-Bestimmungen 0100, DIN 57113 / VDE 0113.

Wir empfehlen Ihnen:

Lesen Sie vor der Montage und vor Inbetriebnahme den gesamten Text der Bedienungsanleitung durch.

Diese Bedienungsanleitung soll es Ihnen erleichtern, Ihre Maschine kennenzulernen und ihre bestimmungsgemäßen Einsatzmöglichkeiten zu nutzen.

Die Bedienungsanleitung enthält wichtige Hinweise, wie Sie mit der Maschine sicher, fachgerecht und wirtschaftlich arbeiten, und wie Sie Gefahren vermeiden, Reparaturkosten sparen, Ausfallzeiten verringern und die Zuverlässigkeit und Lebensdauer der Maschine erhöhen. Zusätzlich zu den Sicherheitsbestimmungen dieser Bedienungsanleitung müssen Sie unbedingt die für den Betrieb der Maschine geltenden Vorschriften Ihres Landes beachten.

Bewahren Sie die Bedienungsanleitung, in einer Plastikhülle geschützt vor Schmutz und Feuchtigkeit, bei der Maschine auf. Sie muss von jeder Bedienungsperson vor Aufnahme der Arbeit gelesen und sorgfältig beachtet werden.

An der Maschine dürfen nur Personen arbeiten, die im Gebrauch der Maschine unterwiesen und über die damit verbundenen Gefahren unterrichtet sind. Das geforderte Mindestalter ist einzuhalten.

Neben den in dieser Bedienungsanleitung enthaltenen Sicherheitshinweisen und den besonderen Vorschriften Ihres Landes sind die für den Betrieb von baugleichen Maschinen allgemein anerkannten technischen Regeln zu beachten.

Wir übernehmen keine Haftung für Unfälle oder Schäden, die durch Nichtbeachten dieser Anleitung und den Sicherheitshinweisen entstehen.

2. Gerätebeschreibung (Abb. 1-5)

1. Motorgehäuse
2. Ein-/ Ausschalter
3. Handgriff
4. Öleinfüllöffnung/Schauglas
5. Zusatzhandgriff
6. Werkzeugaufnahme
7. Spitzmeißel
8. Verriegelungsbolzen
9. Klemmschraube
10. Sperrschalter
11. Blechschraube

3. Lieferumfang (Abb. 6)

- (1x) Abbruchhammer
- (1x) Transportkoffer (A)
- (1x) Ölfflasche (B)
- (1x) Spitzmeißel ø 30 L390 (C)
- (1x) Flachmeißel ø 30 L390 (D)
- (1x) Bedienungsanleitung

- Öffnen Sie die Verpackung und nehmen Sie das Gerät vorsichtig aus der Verpackung.
- Entfernen Sie das Verpackungsmaterial sowie Verpackungs-/ und Transportsicherungen (falls vorhanden).
- Überprüfen Sie, ob der Lieferumfang vollständig ist.
- Kontrollieren Sie das Gerät und die Zubehörteile auf Transportschäden. Bei Beanstandungen muss sofort der Zubringer verständigt werden. Spätere Reklamationen werden nicht anerkannt.
- Bewahren Sie die Verpackung nach Möglichkeit bis zum Ablauf der Garantiezeit auf.
- Machen Sie sich vor dem Einsatz anhand der Bedienungsanweisung mit dem Gerät vertraut.
- Verwenden Sie bei Zubehör sowie Verschleiß- und Ersatzteilen nur Originalteile. Ersatzteile erhalten Sie bei Ihrem Fachhändler.
- Geben Sie bei Bestellungen unsere Artikelnummern sowie Typ und Baujahr des Gerätes an.

⚠ Achtung!

Gerät und Verpackungsmaterial sind kein Kinderspielzeug! Kinder dürfen nicht mit Kunststoffbeuteln, Folien und Kleinteilen spielen! Es besteht Verschluckungs- und Erstickungsgefahr!

4. Bestimmungsgemäße Verwendung

Das Elektrowerkzeug ist bestimmt für schwere Meißel- und Abbrucharbeiten sowie mit entsprechendem Zubehör auch zum Eintreiben und Verdichten.

Die Maschine darf nur nach ihrer Bestimmung verwendet werden. Jede weitere darüber hinausgehende Verwendung ist nicht bestimmungsgemäß. Für daraus hervorgerufene Schäden oder Verletzungen aller Art haftet der Benutzer/Bediener und nicht der Hersteller. Bestandteil der bestimmungsgemäßen Verwendung ist auch die Beachtung der Sicherheitshinweise, sowie die Montageanleitung und Betriebshinweise in der Bedienungsanleitung.

Personen, welche die Maschine bedienen und warten, müssen mit dieser vertraut und über mögliche Gefahren unterrichtet sein.

Darüber hinaus sind die geltenden Unfallverhütungsvorschriften genauestens einzuhalten.

Sonstige allgemeine Regeln in arbeitsmedizinischen und sicherheitstechnischen Bereichen sind zu beachten.

Veränderungen an der Maschine schließen eine Haftung des Herstellers und daraus entstehende Schäden gänzlich aus.

Bitte beachten Sie, dass unsere Geräte bestimmungsgemäß nicht für den gewerblichen, handwerklichen oder industriellen Einsatz konstruiert wurden. Wir übernehmen keine Gewährleistung, wenn das Gerät in Gewerbe-, Handwerks- oder Industriebetrieben sowie bei gleichzusetzenden Tätigkeiten eingesetzt wird.

5. Allgemeine Sicherheitshinweise für Elektrowerkzeuge

Achtung! Beim Gebrauch von Elektrowerkzeugen sind zum Schutz gegen elektrischen Schlag, Verletzungs- und Brandgefahr folgende grundsätzliche Sicherheitsmaßnahmen zu beachten. Lesen Sie alle diese Hinweise, bevor Sie dieses Elektrowerkzeug benutzen, und bewahren Sie die Sicherheitshinweise gut auf.

1. Arbeitsplatzsicherheit

- a) Halten Sie Ihren Arbeitsbereich sauber und gut beleuchtet. Unordnung und unbeleuchtete Arbeitsbereiche können zu Unfällen führen.
- b) Arbeiten Sie mit dem Elektrowerkzeug nicht in explosionsgefährdeter Umgebung, in der sich brennbare Flüssigkeiten, Gase oder Stäube befinden. Elektrowerkzeuge erzeugen Funken, die den Staub oder die Dämpfe entzünden können.
- c) Halten Sie Kinder und andere Personen während der Benutzung des Elektrowerkzeugs fern. Bei Ablenkung können Sie die Kontrolle über das Gerät verlieren.

2. Elektrische Sicherheit

- a) Der Anschlussstecker des Elektrowerkzeuges muss in die Steckdose passen. Der Stecker darf in keiner Weise verändert werden. Verwenden Sie keine Adapterstecker gemeinsam mit schutzgeerdeten Elektrowerkzeugen. Unveränderte Stecker und passende Steckdosen verringern das Risiko eines elektrischen Schlages.
- b) Vermeiden Sie Körperkontakt mit geerdeten Oberflächen, wie von Rohren, Heizungen, Herden und Kühlschränken. Es besteht ein erhöhtes Risiko durch elektrischen Schlag, wenn Ihr Körper geerdet ist.
- c) Halten Sie Elektrowerkzeuge von Regen oder Nässe fern. Das Eindringen von Wasser in ein Elektrogerät erhöht das Risiko eines elektrischen Schlages.
- d) Zweckentfremden Sie das Kabel nicht, um das Elektrowerkzeug zu tragen, aufzuhängen oder um den Stecker aus der Steckdose zu ziehen. Halten Sie das Kabel fern von Hitze, Öl, scharfen Kanten oder sich bewegenden Geräteteilen. Beschädigte oder verwickelte Kabel erhöhen das Risiko eines elektrischen Schlages.
- e) Wenn Sie mit einem Elektrowerkzeug im Freien arbeiten, verwenden Sie nur Verlängerungskabel, die auch für den Außenbereich zugelassen sind. Die Anwendung eines für den Außenbereich geeigneten Verlängerungskabels verringert das Risiko eines elektrischen Schlages.
- f) Wenn der Betrieb des Elektrowerkzeuges in feuchter Umgebung nicht vermeidbar ist, verwenden Sie einen Fehlerstromschutzschalter. Der Einsatz eines Fehlerstromschutzschalters vermindert das Risiko eines elektrischen Schlages.

3. Sicherheit von Personen

- a) Seien Sie stets aufmerksam, achten Sie darauf, was Sie tun und gehen Sie mit Vernunft an die Arbeit mit einem Elektrowerkzeug. Benutzen Sie kein Elektrowerkzeug, wenn Sie müde sind oder unter dem Einfluss von Drogen, Alkohol oder Medikamenten stehen. Ein Moment der Unachtsamkeit beim Gebrauch des Elektrowerkzeuges kann zu ernsthaften Verletzungen führen.
- b) Tragen Sie persönliche Schutzausrüstung und immer eine Schutzbrille. Das Tragen persönlicher Schutzausrüstung wie Staubmaske, rutschfeste Sicherheitsschuhe, Schutzhelm oder Gehörschutz, je nach Art und Einsatz des Elektrowerkzeuges, verringert das Risiko von Verletzungen.
- c) Vermeiden Sie eine unbeabsichtigte Inbetriebnahme. Vergewissern Sie sich, dass das Elektrowerkzeug ausgeschaltet ist, bevor Sie es an die Stromversorgung und/oder den Akku anschließen, es aufnehmen oder tragen. Wenn Sie beim Tragen des Elektrowerkzeuges den Finger am Schalter haben oder das Gerät bereits eingeschaltet an die Stromversorgung anschließen, kann dies zu Unfällen führen.
- d) Entfernen Sie Einstellwerkzeuge oder Schraubenschlüssel, bevor Sie das Elektrowerkzeug einschalten. Ein Werkzeug oder Schlüssel, der sich in einem drehenden Geräteteil befindet, kann zu Verletzungen führen.
- e) Vermeiden Sie eine abnormale Körperhaltung. Sorgen Sie für einen sicheren Stand und halten Sie jederzeit das Gleichgewicht. Dadurch können Sie das Elektrowerkzeug in unerwarteten Situationen besser kontrollieren.
- f) Tragen Sie geeignete Kleidung. Tragen Sie keine weite Kleidung oder Schmuck. Halten Sie Haare, Kleidung und Handschuhe fern von sich bewegenden Teilen. Lockere Kleidung, Schmuck oder lange Haare können von sich bewegenden Teilen erfasst werden.
- g) Wenn Staubabsaug- und -auffangeinrichtungen montiert werden können, vergewissern Sie sich, dass diese angeschlossen sind und richtig verwendet werden. Die Verwendung einer Staubabsaugung kann Gefährdungen durch Staub verringern.
- h) Wiegen Sie sich nicht in falscher Sicherheit und setzen Sie sich nicht über die Sicherheitsregeln für Elektrowerkzeuge hinweg, auch wenn Sie nach vielfachem Gebrauch mit dem Elektrowerkzeug vertraut sind. Achtloses Handeln kann binnen Sekundenbruchteilen zu schweren Verletzungen führen.

4. Verwendung und Behandlung des Elektrowerkzeugs

- a) Überlasten Sie das Gerät nicht. Verwenden Sie für Ihre Arbeit das dafür bestimmte Elektrowerkzeug. Mit dem passenden Elektrowerkzeug arbeiten Sie besser und sicherer im angegebenen Leistungsbereich.
- b) Benutzen Sie kein Elektrowerkzeug, dessen Schalter defekt ist. Ein Elektrowerkzeug, das sich nicht mehr ein- oder ausschalten lässt, ist gefährlich und muss repariert werden.
- c) Ziehen Sie den Stecker aus der Steckdose und/oder entfernen Sie den Akku, bevor Sie Geräteeinstellungen vornehmen, Zubehörteile wechseln oder das Gerät weglegen. Diese Vorsichtsmaßnahme verhindert den unbeabsichtigten Start des Elektrowerkzeuges.
- d) Bewahren Sie unbenutzte Elektrowerkzeuge außerhalb der Reichweite von Kindern auf. Lassen Sie Personen das Gerät nicht benutzen, die mit diesem nicht vertraut sind oder diese Anweisungen nicht gelesen haben. Elektrowerkzeuge sind gefährlich, wenn sie von unerfahrenen Personen benutzt werden.
- e) Pflegen Sie Elektrowerkzeuge mit Sorgfalt. Kontrollieren Sie, ob bewegliche Teile einwandfrei funktionieren und nicht klemmen, ob Teile gebrochen oder so beschädigt sind, dass die Funktion des Elektrowerkzeuges beeinträchtigt ist. Lassen Sie beschädigte Teile vor dem Einsatz des Gerätes reparieren. Viele Unfälle haben ihre Ursache in schlecht gewarteten Elektrowerkzeugen.
- f) Halten Sie Schneidwerkzeuge scharf und sauber. Sorgfältig gepflegte Schneidwerkzeuge mit scharfen Schneidkanten verkleben sich weniger und sind leichter zu führen.
- g) Verwenden Sie Elektrowerkzeug, Zubehör, Einsatzwerkzeuge usw. entsprechend diesen Anweisungen. Berücksichtigen Sie dabei die Arbeitsbedingungen und die auszuführende Tätigkeit. Der Gebrauch von Elektrowerkzeugen für andere als die vorgesehenen Anwendungen kann zu gefährlichen Situationen führen.
- h) Halten Sie Griffe und Griffflächen trocken, sauber und frei von Öl und Fett. Rutschige Griffe und Griffflächen erlauben keine sichere Bedienung und Kontrolle des Elektrowerkzeugs in unvorhergesehenen Situationen.

5. Service

- a) Lassen Sie Ihr Elektrowerkzeug nur von qualifiziertem Fachpersonal und nur mit Original-Ersatzteilen reparieren. Damit wird sichergestellt, dass die Sicherheit des Elektrowerkzeugs erhalten bleibt.

GERÄTESPEZIFISCHE SICHERHEITSHINWEISE FÜR HÄMMER

- Tragen Sie Gehörschutz. Die Einwirkung von Lärm kann Gehörverlust bewirken.
- Benutzen Sie Zusatzgriffe, wenn diese mit dem Elektrowerkzeug mitgeliefert werden. Der Verlust der Kontrolle kann zu Verletzungen führen.
- Halten Sie das Gerät an den isolierten Griffflächen, wenn Sie Arbeiten ausführen, bei denen das Einsatzwerkzeug verborgene Stromleitungen oder das eigene Netzkabel treffen kann. Der Kontakt mit einer spannungsführenden Leitung kann auch metallene Geräteteile unter Spannung setzen und zu einem elektrischen Schlag führen.
- Verwenden Sie geeignete Suchgeräte, um verborgene Versorgungsleitungen aufzuspüren, oder ziehen Sie die örtliche Versorgungsgesellschaft hinzu. Kontakt mit Elektroleitungen kann zu Feuer und elektrischem Schlag führen. Beschädigung einer Gasleitung kann zur Explosion führen. Eindringen in eine Wasserleitung verursacht Sachbeschädigung oder kann einen elektrischen Schlag verursachen.
- Halten Sie das Elektrowerkzeug beim Arbeiten fest mit beiden Händen und sorgen Sie für einen sicheren Stand. Das Elektrowerkzeug wird mit zwei Händen sicherer geführt.
- Sichern Sie das Werkstück. Ein mit Spannvorrichtungen oder Schraubstock festgehaltenes Werkstück ist sicherer gehalten als mit Ihrer Hand.
- Tragen Sie eine Staubschutzmaske.

WEITERE SICHERHEITS- UND ARBEITSHINWEISE

WARNUNG

- Vermeiden Sie eine abnormale Körperhaltung. Sorgen Sie für einen sicheren Stand und halten Sie jederzeit das Gleichgewicht.
- Schutzausrüstung verwenden. Beim Arbeiten mit der Maschine stets Schutzbrille tragen. Schutzkleidung wie Staubschutzmaske, Schutzhandschuhe, festes und rutschsicheres Schuhwerk und Gehörschutz sind zwingend erforderlich.

- Beim Arbeiten entstehender Staub ist oft gesundheitsschädlich und sollte nicht in den Körper gelangen. Staubabsaugung verwenden und zusätzlich geeignete Staubschutzmaske tragen. Abgelagerten Staub gründlich entfernen, z.B. Aufsaugen.
- Anschlusskabel stets vom Wirkungsbereich der Maschine fernhalten. Kabel immer nach hinten von der Maschine wegführen.
- Es dürfen keine Materialien bearbeitet werden, von denen eine Gesundheitsgefährdung ausgeht (z.B. Asbest).
- Beim Arbeiten in Wand, Decke oder Fußboden auf elektrische Kabel, Gas- und Wasserleitungen achten.
- Beim Blockieren des Einsatzwerkzeuges bitte das Gerät sofort ausschalten! Schalten Sie das Gerät nicht wieder ein, solange das Einsatzwerkzeug blockiert ist; hierbei könnte ein Rückschlag mit hohem Reaktionsmoment entstehen. Ermitteln und beheben Sie die Ursache für die Blockierung des Einsatzwerkzeuges unter Berücksichtigung der Sicherheitshinweise. Mögliche Ursachen dafür können sein:
 - Verkanten im zu bearbeitenden Werkstück
 - Durchbrechen des zu bearbeitenden Materials
 - Überlasten des Elektrowerkzeuges
- Greifen Sie nicht in die laufende Maschine.
- Späne oder Splitter dürfen bei laufender Maschine nicht entfernt werden.

WARNUNG! Verbrennungsgefahr

Das Einsatzwerkzeug kann während der Anwendung heiß werden.

- Bei Werkzeugwechsel
- Bei Ablegen des Gerätes

Warnung! Dieses Elektrowerkzeug erzeugt während des Betriebs ein elektromagnetisches Feld. Dieses Feld kann unter bestimmten Umständen aktive oder passive medizinische Implantate beeinträchtigen. Um die Gefahr von ernsthaften oder tödlichen Verletzungen zu verringern, empfehlen wir Personen mit medizinischen Implantaten ihren Arzt und den Hersteller vom medizinischen Implantat zu konsultieren, bevor das Elektrowerkzeug bedient wird.

6. Technische Daten

Schlagzahl	2000 min ⁻¹
Baumaße L x B x H	674 x 155,3 x 264,3 mm
Schlagkraft	60 Joule
Gewicht	16,5 kg
Motor	230-240 V~ 50 Hz
Aufnahmeleistung P1	1900 W
Schutzklasse	II
Schutzart	IPX0
Aufnahme	SDS-HEX System 30 mm

Technische Änderungen vorbehalten!

Geräusch und Vibration

Die Geräusch- und Vibrationswerte wurden entsprechend EN 60745 ermittelt.

Schalldruckpegel L_{pA}	81,6 dB
Unsicherheit K_{pA}	3 dB
Schalleistungspegel $L_{WA(garantiert)}$	105 dB
Unsicherheit K_{WA}	2,73 dB

Tragen Sie einen Gehörschutz.

Die Einwirkung von Lärm kann Gehörverlust bewirken. Schwingungsgesamtwerte (Vektorsumme dreier Richtungen) ermittelt entsprechend EN 60745.

Meißeln

Hauptgriff:

Schwingungsemissionswert $a_{h, Cheq} = 17,447 \text{ m/s}^2$

Unsicherheit $K = 1,5 \text{ m/s}^2$

Zusatzhandgriff:

Schwingungsemissionswert $a_{h, Cheq} = 19,546 \text{ m/s}^2$

Unsicherheit $K = 1,5 \text{ m/s}^2$

Zusätzliche Informationen für Elektrowerkzeuge

Warnung!

Der angegebene Schwingungsemissionswert ist nach einem genormten Prüfverfahren gemessen worden und kann sich, abhängig von der Art und Weise, in der das Elektrowerkzeug verwendet wird, ändern und in Ausnahmefällen über dem angegebenen Wert liegen.

Der angegebene Schwingungsemissionswert kann zum Vergleich eines Elektrowerkzeuges mit einem anderen verwendet werden.

Der angegebene Schwingungsemissionswert kann auch zu einer einleitenden Einschätzung der Beeinträchtigung verwendet werden.

Beschränken Sie die Geräusentwicklung und Vibration auf ein Minimum!

- Verwenden Sie nur einwandfreie Geräte.
- Warten und reinigen Sie das Gerät regelmäßig.
- Passen Sie Ihre Arbeitsweise dem Gerät an.
- Überlasten Sie das Gerät nicht.
- Lassen Sie das Gerät gegebenenfalls überprüfen.
- Schalten Sie das Gerät aus, wenn es nicht benutzt wird.
- Tragen Sie Handschuhe.

Restrisiken

Auch wenn Sie dieses Elektrowerkzeug vorschriftsmäßig bedienen, bleiben immer Restrisiken bestehen. Folgende Gefahren können im Zusammenhang mit der Bauweise und Ausführung dieses Elektrowerkzeuges auftreten:

1. Lungenschäden, falls keine geeignete Staubschutzmaske getragen wird.
2. Gehörschäden, falls kein geeigneter Gehörschutz getragen wird.
3. Gesundheitsschäden, die aus Hand- Arm-Schwingungen resultieren, falls das Gerät über einen längeren Zeitraum verwendet wird oder nicht ordnungsgemäß geführt und gewartet wird.

7. Vor Inbetriebnahme

Überzeugen Sie sich vor dem Anschließen, dass die Daten auf dem Typenschild mit den Netzdaten übereinstimmen.

Ziehen Sie immer den Netzstecker, bevor Sie Einstellungen am Gerät vornehmen.

- Lernen Sie Ihre Maschine kennen. Machen Sie sich vertraut mit ihrer Anwendung und ihren Beschränkungen, aber auch mit den spezifischen potenziellen Gefahren.
- Vergewissern Sie sich, dass der Schalter auf AUS steht, bevor Sie den Stecker in die Steckdose stecken.
- Vergewissern Sie sich, dass die Maschine gereinigt und sachgemäß geschmiert wurde.

- Überprüfen Sie die Maschine vor Inbetriebnahme auf beschädigte Teile und stellen Sie fest, ob diese Teile fachgerecht funktionieren und ihre vorgesehene Funktion erfüllen. Im Zweifelsfall sollte das betreffende Teil ausgetauscht werden.
- Überprüfen Sie die Ausrichtung aller beweglichen Teile, aller gebrochenen oder Befestigungsteile, und alle anderen Bedingungen, die den ordentlichen Betrieb beeinträchtigen könnten. Jedes beschädigte Teil sollte sofort durch einen Fachmann repariert oder ausgetauscht werden.
- Verwenden Sie die Maschine nicht, wenn sich ein Schalter nicht richtig ein- und ausschalten lässt.

Achtung! Vor Einsatzbeginn die Einsatzstelle nach verdeckt liegenden elektrischen Leitungen, Gas- und Wasserrohren mit einem Leitungssuchgerät untersuchen.

8. Betrieb

- Verwenden Sie nur einwandfreie Geräte.
- Machen Sie alle Maschineneinstellungen bei ausgeschalteter Maschine.
- Lassen Sie die Maschine nie unbeaufsichtigt, solange sie läuft.
- Beim Abschalten verlassen Sie die Maschine erst, nachdem sie komplett stillsteht.
- Schalten Sie die Maschine immer aus, bevor Sie den Netzstecker ziehen.
- Ziehen Sie immer den Netzstecker. Ziehen Sie den Stecker nie am Kabel aus der Steckdose.
- Warten und reinigen Sie das Gerät regelmäßig.

9. Inbetriebnahme

⚠ Achtung!

Vor der Inbetriebnahme das Produkt unbedingt komplett montieren!

Meißel einsetzen (Abb. 2)

1. Meißel immer vor dem Einsetzen reinigen und den Schaft leicht einfetten.
2. Verriegelungsbolzen (8) bis zum Anschlag herausziehen, um 180° drehen und loslassen.
3. Meißel in die Werkzeugaufnahme (6) einführen und bis zum Anschlag schieben.
4. Verriegelungsbolzen (8) wieder herausziehen, um 180° drehen und loslassen.
5. Verriegelung am Werkzeug prüfen.

Meißel entfernen

Verriegelungsbolzen (8) bis zum Anschlag herausziehen, um 180° drehen und loslassen und Meißel entfernen.

Zusatzhandgriff (Abb. 3)

Aus Sicherheitsgründen den Abbruchhammer nur mit Zusatzhandgriff verwenden!

1. Der Zusatzhandgriff (5) bietet Ihnen während der Benutzung des Abbruchhammers sicheren Halt.
2. Der Zusatzhandgriff (5) kann in eine beliebige Position gedreht werden.
3. Lösen Sie dazu die Schraube (9).
4. Drehen Sie nun den Zusatzhandgriff (5) in eine angenehme und sichere Arbeitsposition und ziehen Sie die Schraube (9) wieder fest an.

Ein- Ausschalten (Abb. 4)

Einschalten: Betriebsschalter (2) drücken.

Ausschalten: Betriebsschalter (2) loslassen. Dauerbetrieb: Betriebsschalter (2) drücken und mit dem Sperrschalter (10) verriegeln. Dauerbetrieb stoppen: Betriebsschalter (2) antippen.

10. Bedienungs- / Arbeitshinweise

Achtung! Zu Ihrer Sicherheit, darf die Maschine nur an den beiden Handgriffen (3 und 5, Abb. 1) gehalten werden!

Dadurch wird vermieden, dass beim Meißeln bei Berührung von Leitungen ein elektrischer Schlag droht.

Meißelwerkzeuge immer gut scharf halten.

Achtung:

- Beim Meißeln nur mit geringem Druck arbeiten.
- Zu starker Druck belastet unnötig den Motor.
- Meißel rechtzeitig schärfen und bei Bedarf austauschen.

Staub-/Späneabsaugung

Stäube von Materialien wie bleihaltigem Anstrich, einigen Holzarten, Mineralien und Metall können gesundheitsschädlich sein. Berühren oder Einatmen der Stäube können allergische Reaktionen und/oder Atemwegserkrankungen des Benutzers oder in der Nähe befindlicher Personen hervorrufen.

Bestimmte Stäube wie Eichen- oder Buchenstaub gelten als krebserregend, besonders in Verbindung mit Zusatzstoffen zur Holzbehandlung (Chromat, Holzschutzmittel). Asbesthaltiges Material darf nur von Fachleuten bearbeitet werden.

- Sorgen Sie für gute Belüftung des Arbeitsplatzes.
- Es wird empfohlen, eine Atemschutzmaske mit Filterklasse P2 zu tragen.

Beachten Sie in Ihrem Land gültige Vorschriften für die zu bearbeitenden Materialien.

11. Elektrischer Anschluss

Der installierte Elektromotor ist betriebsfähig angeschlossen. Der Anschluss entspricht den einschlägigen VDE- und DIN-Bestimmungen.

Der kundenseitige Netzanschluss sowie die verwendete Verlängerungsleitung müssen diesen Vorschriften entsprechen.

Schadhafte Elektro-Anschlussleitung

An elektrischen Anschlussleitungen entstehen oft Isolationsschäden.

Ursachen hierfür können sein:

- Druckstellen, wenn Anschlussleitungen durch Fenster oder Türspalten geführt werden.
- Knickstellen durch unsachgemäße Befestigung oder Führung der Anschlussleitung.
- Schnittstellen durch Überfahren der Anschlussleitung.
- Isolationsschäden durch Herausreißen aus der Wandsteckdose.
- Risse durch Alterung der Isolation.

Solch schadhafte Elektro-Anschlussleitungen dürfen nicht verwendet werden und sind aufgrund der Isolationsschäden lebensgefährlich.

Elektrische Anschlussleitungen regelmäßig auf Schäden überprüfen. Achten Sie darauf, dass beim Überprüfen die Anschlussleitung nicht am Stromnetz hängt. Elektrische Anschlussleitungen müssen den einschlägigen VDE- und DIN-Bestimmungen entsprechen. Verwenden Sie nur Anschlussleitungen mit Kennzeichnung H 07 RN-F.

Ein Aufdruck der Typenbezeichnung auf dem Anschlusskabel ist Vorschrift.

Wechselstrommotor

- Die Netzspannung muss 230 V~ / 50 Hz betragen.
- Verlängerungsleitungen bis 25 m Länge müssen einen Querschnitt von 1,5 mm² aufweisen.

Netzanschluss und Verlängerungsleitung müssen 3-adrig sein = P + N + SL. - (1/N/PE).

Der Netzanschluss wird mit maximal 16 A abgesichert.

- Das Produkt erfüllt die Anforderungen der EN 61000-3-11 und unterliegt Sonderanschlussbedingungen. Das heißt, dass eine Verwendung an beliebigen frei wählbaren Anschlusspunkten nicht zulässig ist.
- Das Produkt kann bei ungünstigen Netzverhältnissen zu vorübergehenden Spannungsschwankungen führen.
- Das Produkt ist ausschließlich zur Verwendung an Anschlusspunkten vorgesehen, die
 - a) eine maximale zulässige Netzimpedanz „Z“ ($Z_{\max.} = 0,471 \Omega$) nicht überschreiten, oder
 - b) die eine Dauerstrombelastbarkeit des Netzes von mindestens 100 A je Phase haben.
- Sie müssen als Benutzer sicherstellen, wenn nötig in Rücksprache mit Ihrem Energieversorgungsunternehmen, dass Ihr Anschlusspunkt, an dem Sie das Produkt betreiben möchten, eine der beiden genannten Anforderungen a) oder b) erfüllt.

Anschlüsse und Reparaturen der elektrischen Ausrüstung dürfen nur von einer Elektro-Fachkraft durchgeführt werden.

Bei Rückfragen bitte folgende Daten angeben:

- Stromart des Motors
- Daten des Maschinen-Typenschildes
- Daten des Motor-Typenschildes

Anschlussart X

Wenn die Netzanschlussleitung dieses Produkts beschädigt wird, muss sie durch eine speziell vorgerichtete Netzanschlussleitung ersetzt werden, die vom Hersteller oder seinem Kundendienst erhältlich ist.

12. Wartung

Falls Fachpersonal für außergewöhnliche Instandhaltungsarbeiten oder Reparaturen beigezogen werden muss, wenden Sie sich immer an eine empfohlene Servicestelle oder direkt an uns.

- Instandsetzungs-, Wartungs- und Reinigungsarbeiten sowie die Beseitigung von Funktionsstörungen grundsätzlich nur bei ausgeschaltetem Antrieb vornehmen.
- Sämtliche Schutz- und Sicherheitseinrichtungen müssen nach abgeschlossener Reparatur- und Wartungsarbeiten sofort wieder montiert werden.

Reinigung

Achtung! Netzstecker ziehen.

- Die Maschine nach jedem Arbeitsende säubern.
- Staub und Verschmutzung sind regelmäßig von der Maschine zu entfernen.
- Halten Sie Schutzvorrichtungen, Luftschlitze und Motorengehäuse so staub- und schmutzfrei.
- Reinigen Sie das Gerät mit einem sauberen Tuch, oder blasen Sie es mit Druckluft bei niedrigem Druck aus.
- Alle beweglichen Teile sind in periodischen Zeitabständen nachzuschmieren.
- Verwenden Sie keine Reinigungs- oder Lösungsmittel; diese könnten die Kunststoffteile des Gerätes angreifen. Achten Sie darauf, dass kein Wasser in das Geräteinnere gelangen kann.

Kohlebürsten

Bei übermäßiger Funkenbildung lassen Sie die Kohlebürsten durch eine Elektrofachkraft überprüfen.

Achtung! Die Kohlebürsten dürfen nur von einer Elektrofachkraft ausgewechselt werden.

Ölstand kontrollieren

Der Ölstand ist vor jedem Gebrauch des Gerätes zu kontrollieren.

Gerät mit der Werkzeugaufnahme nach unten auf den Boden stellen. Das Öl muss sich an der Markierung des Kreuzes befinden. Bei Bedarf Öl nachfüllen.

Ölwechsel (Abb. 5)

Das Öl sollte etwa nach 40-50 Betriebsstunden gewechselt werden.

Empfohlenes Öl: 100 ml SAE 15W/40 oder gleichwertiges.

Achtung! Gerät ausschalten. Netzstecker ziehen!

1. Legen Sie das Gerät auf den Rücken. Schrauben Sie das Schauglas (4) durch Öffnen der vier Kreuzschlitzschrauben (11) ab.

2. Leeren Sie nun das alte Öl durch kippen in einen geeigneten Behälter.

Achtung: Das Altöl ist bei der entsprechenden Annahmestelle für Altöl zu entsorgen!

3. Füllen Sie das neue Öl (ca. 100 ml) in die Öleinfüllöffnung ein.
4. Schrauben Sie das Schauglas wieder fest und kontrollieren Sie den Ölstand. Füllen Sie gegebenenfalls Öl nach bzw. lassen überschüssiges Öl ab, bis der Ölstand stimmt.

5. Ölstand nach kurzer Laufzeit noch einmal kontrollieren.

Service-Informationen

Es ist zu beachten, dass bei diesem Produkt folgende Teile einem gebrauchsgemäßen oder natürlichen Verschleiß unterliegen bzw. folgende Teile als Verbrauchsmaterialien benötigt werden.

Verschleißteile*: Alle Meißel, Kohlebürsten

* nicht zwingend im Lieferumfang enthalten!

Ersatzteile und Zubehör erhalten Sie in unserem Service-Center. Scannen Sie hierzu den QR-Code auf der Titelseite.

13. Zubehör



Flachmeißel

Art.Nr.: 3908201108

Barcode: 4046664014287

Spitzmeißel

Art.Nr.: 3908201109

Barcode: 4046664014294

14. Lagerung

Lagern Sie das Produkt und dessen Zubehör an einem dunklen, trockenen und frostfreien sowie für Kinder unzugänglichen Ort.

Die optimale Lagertemperatur liegt zwischen 5 und 30 °C.

Bewahren Sie das Produkt in der Originalverpackung auf. Decken Sie das Produkt ab, um es vor Staub oder Feuchtigkeit zu schützen. Bewahren Sie die Betriebsanleitung bei dem Produkt auf.

15. Entsorgung und Wiederverwertung

Hinweise zur Verpackung



Die Verpackungsmaterialien sind recycelbar. Bitte Verpackungen umweltgerecht entsorgen.

Hinweise zum Elektro- und Elektronikgerätegesetz (ElektroG)



Elektro- und Elektronik-Altgeräte gehören nicht in den Hausmüll, sondern sind einer getrennten Erfassung bzw. Entsorgung zuzuführen!

- Altbatterien oder -akkus, welche nicht fest im Altgerät verbaut sind, müssen vor Abgabe zerstörungsfrei entnommen werden! Deren Entsorgung wird über das Batteriegesetz geregelt.
- Besitzer bzw. Nutzer von Elektro- und Elektronikgeräten sind nach deren Gebrauch gesetzlich zur Rückgabe verpflichtet.
- Der Endnutzer trägt die Eigenverantwortung für das Löschen seiner personenbezogenen Daten auf dem zu entsorgenden Altgerät!
- Das Symbol der durchgestrichenen Mülltonne bedeutet, dass Elektro- und Elektronikaltgeräte nicht über den Hausmüll entsorgt werden dürfen.

- Elektro- und Elektronikaltgeräte können bei folgenden Stellen unentgeltlich abgegeben werden:
 - Öffentlich-rechtliche Entsorgungs- bzw. Sammelstellen (z. B. kommunale Bauhöfe).
 - Verkaufsstellen von Elektrogeräten (stationär und online), sofern Händler zur Rücknahme verpflichtet sind oder diese freiwillig anbieten.
 - Bis zu drei Elektroaltgeräte pro Geräteart, mit einer Kantenlänge von maximal 25 Zentimetern, können Sie ohne vorherigen Erwerb eines Neugerätes vom Hersteller kostenfrei bei diesem abgeben oder einer anderen autorisierten Sammelstelle in Ihrer Nähe zuführen.
 - Weitere ergänzende Rücknahmebedingungen der Hersteller und Vertrieber erfahren Sie beim jeweiligen Kundenservice.
- Im Falle der Anlieferung eines neuen Elektrogerätes durch den Hersteller an einen privaten Haushalt, kann dieser die unentgeltliche Abholung des Elektroaltgerätes, auf Nachfrage vom Endnutzer, veranlassen. Setzen Sie sich hierzu mit dem Kundenservice des Herstellers in Verbindung.
- Diese Aussagen gelten nur für Geräte, die in den Ländern der Europäischen Union installiert und verkauft werden und die der Europäischen Richtlinie 2012/19/EU unterliegen. In Ländern außerhalb der Europäischen Union können davon abweichende Bestimmungen für die Entsorgung von Elektro- und Elektronik-Altgeräten gelten.

16. Störungsabhilfe

Störung	Mögliche Ursache	Abhilfe
Motor läuft nicht an	Ausfall Netzsicherung	Netzsicherung prüfen
	Verlängerungsleitung defekt	Verlängerungsleitung tauschen
	Anschlüsse am Motor oder Schalter nicht in Ordnung	von Elektrofachkraft prüfen lassen
	Motor oder Schalter defekt	von Elektrofachkraft prüfen lassen
	Kohlebürsten defekt	von Elektrofachkraft prüfen lassen
Motor bringt keine Leistung, die Sicherung spricht an	Querschnitt der Verlängerungsleitung nicht ausreichend	siehe Elektrischer Anschluss
	Überlastung	Werkzeug prüfen
	Defekt der Elektrik	von Elektrofachkraft prüfen lassen

Garantiebedingungen

Revisionsdatum 26.11.2021

Sehr geehrte Kundin, sehr geehrter Kunde,

unsere Produkte unterliegen einer strengen Qualitätskontrolle. Sollte ein Gerät dennoch nicht einwandfrei funktionieren, bedauern wir dies sehr und bitten Sie, sich an unseren Servicecenter unter der unten angegebenen Adresse zu wenden. Gerne stehen wir Ihnen auch telefonisch über die Servicenummer zur Verfügung. Die nachfolgenden Hinweise sollen Ihnen für eine problemlose Bearbeitung und Regulierung im Schadensfall dienen.

Für die Geltendmachung von Garantieansprüchen - innerhalb Deutschland - gilt folgendes:

1. **Diese Garantiebedingungen** regeln unsere zusätzlichen Hersteller-Garantieleistungen für Käufer (private Endverbraucher) von Neugeräten. Die gesetzlichen Gewährleistungsansprüche werden von dieser Garantie nicht berührt. Für diese ist der Händler zuständig, bei dem Sie das Produkt erworben haben.
2. Die **Garantieleistung** erstreckt sich ausschließlich auf Mängel an einem von Ihnen erworbenen neuen Gerät, die auf einem Material- oder Herstellungsfehler beruhen und ist - nach unserer Wahl - auf die unentgeltliche Reparatur solcher Mängel oder den Austausch des Gerätes beschränkt (ggf. auch Austausch mit einem Nachfolgemodell). Ersetzte Geräte oder Teile gehen in unser Eigentum über. Bitte beachten Sie, dass unsere Geräte bestimmungsgemäß nicht für den gewerblichen, handwerklichen oder beruflichen Einsatz konstruiert wurden. Ein Garantiefall kommt daher nicht zustande, wenn das Gerät innerhalb der Garantiezeit in Gewerbe-, Handwerks- oder Industriebetrieben verwendet wurde oder einer gleichzusetzenden Beanspruchung ausgesetzt war.
3. **Von unseren Garantieleistungen ausgenommen sind:**
 - Schäden am Gerät, die durch Nichtbeachtung der Montageanleitung, nicht fachgerechte Installation, Nichtbeachtung der Bedienungsanleitung (z.B. Anschluss an eine falsche Netzspannung oder Stromart) bzw. der Wartungs- und Sicherheitsbestimmungen oder durch Einsatz des Geräts unter ungeeigneten Umweltbedingungen sowie durch mangelnde Pflege und Wartung entstanden sind.
 - Schäden am Gerät, die durch missbräuchliche oder unsachgemäße Anwendungen (wie z.B. Überlastung des Gerätes oder Verwendung von nicht zugelassenen Werkzeugen bzw. Zubehör), Eindringen von Fremdkörpern in das Gerät (wie z.B. Sand, Steine oder Staub), Transportschäden, Gewaltanwendung oder Fremdeinwirkungen (wie z. B. Schäden durch Herunterfallen) entstanden sind.
 - Schäden am Gerät oder an Teilen des Gerätes, die auf einen bestimmungsgemäßen, üblichen (betriebsbedingten) oder sonstigen natürlichen Verschleiß zurückzuführen sind sowie Schäden und/oder Abnutzung von Verschleißteilen.
 - Mängel am Gerät, die durch Verwendung von Zubehör-, Ergänzungs- oder Ersatzteilen verursacht wurden, die keine Originalteile sind oder nicht bestimmungsgemäß verwendet werden.
 - Geräte, an denen Veränderungen oder Modifikationen vorgenommen wurden.
 - Geringfügige Abweichungen von der Soll-Beschaffenheit, die für Wert und Gebrauchstauglichkeit des Geräts unerheblich sind.
 - Geräte an denen eigenmächtig Reparaturen oder Reparaturen , insbesondere durch einen nicht autorisierten Dritten, vorgenommen wurden.
 - Wenn die Kennzeichnung am Gerät bzw. die Identifikationsinformationen des Produktes (Maschinenaufkleber) fehlen oder unlesbar sind.
 - Geräte die eine starke Verschmutzung aufweisen und daher vom Servicepersonal abgelehnt werden.

Schadensersatzansprüche sowie Folgeschäden sind von dieser Garantieleistung generell ausgeschlossen.
4. Die **Garantiezeit** beträgt regulär **24 Monate*** (12 Monate bei Batterien / Akkus) und beginnt mit dem Kaufdatum des Gerätes. Maßgeblich ist das Datum auf dem Original-Kaufbeleg. Garantieansprüche müssen jeweils nach Kenntniserlangung unverzüglich erhoben werden. Die Geltendmachung von Garantieansprüchen nach Ablauf der Garantiezeit ist ausgeschlossen. Die Reparatur oder der Austausch des Gerätes führt weder zu einer Verlängerung der Garantiezeit noch wird eine neue Garantiezeit durch diese Leistung für das Gerät oder für etwaige eingebaute Ersatzteile in Gang gesetzt. Dies gilt auch bei Einsatz eines Vor-Ort-Services. Das betroffene Gerät ist in gesäubertem Zustand zusammen mit einer Kopie des Kaufbelegs, - hierin enthalten die Angaben zum Kaufdatum und der Produktbezeichnung - der Kundendienststelle vorzulegen bzw. einzusenden. Wird ein Gerät unvollständig, ohne den kompletten Lieferumfang eingeschendet, wird das fehlende Zubehör wertmäßig in Anrechnung / Abzug gebracht, falls das Gerät ausgetauscht wird oder eine Rückerstattung erfolgt. Teilweise oder komplett zerlegte Geräte können nicht als Garantiefall akzeptiert werden. Bei nicht berechtigter Reklamation bzw. außerhalb der Garantiezeit trägt der Käufer generell die Transportkosten und das Transportrisiko. **Einen Garantiefall melden Sie bitte vorab bei der Servicestelle (s.u.) an.** In der Regel wird vereinbart, dass das defekte Gerät mit einer kurzen Beschreibung der Störung per Abhol-Service (nur in Deutschland) oder - im Reparaturfall außerhalb des Garantiezeitraums - ausreichend frankiert, unter Beachtung der entsprechenden Verpackungs- und Versandrichtlinien, an die unten angegebene Serviceadresse eingeschendet wird. **Beachten Sie bitte, dass Ihr Gerät (modellabhängig) bei Rücklieferung, aus Sicherheitsgründen - frei von allen Betriebsstoffen ist.** Das an unser Service-Center eingeschickte Produkt, muss so verpackt sein, dass Beschädigungen am Reklamationsgerät auf dem Transportweg vermieden werden. Nach erfolgter Reparatur / Austausch senden wir das Gerät frei an Sie zurück. Können Produkte nicht repariert oder ausgetauscht werden, kann nach unserem eigenen freien Ermessen ein Geldbetrag bis zur Höhe des Kaufpreises des mangelhaften Produkts erstattet werden, wobei ein Abzug aufgrund von Abnutzung und Verschleiß berücksichtigt wird. Diese Garantieleistungen gelten nur zugunsten des privaten Erstkäufers und sind nicht abtret- oder übertragbar.

5. Für die Geltendmachung Ihres Garantieanspruches **kontaktieren Sie bitte unser Service-Center.**

Bitte verwenden Sie vorzugsweise unser Formular auf unserer

Homepage: <https://www.scheppach.com/de/service>

Bitte senden Sie uns keine Geräte ohne vorherige Kontaktaufnahme und Anmeldung bei unserem Service-Center.

Für die Inanspruchnahme dieser Garantiezusagen ist der Erstkontakt mit unserem Service-Center zwingende Voraussetzung.

6. **Bearbeitungszeit** - Im Regelfall erledigen wir Reklamationsendungen innerhalb 14 Tagen nach Eingang in unserem Service-Center.

Sollte in Ausnahmefällen die genannte Bearbeitungszeit überschritten werden, so informieren wir Sie rechtzeitig.

7. **Verschleißteile** - Verschleißteile sind: a) mitgelieferte, an- und/oder eingebaute Batterien / Akkus sowie b) alle modellabhängigen Verschleißteile (siehe Bedienungsanleitung). Von der Garantieleistung ausgeschlossen sind tief entladene bzw. an Gehäuse und oder Batteriepolen beschädigte Batterien / Akkus.

8. **Kostenvorschlag** - Von der Garantieleistung nicht oder nicht mehr erfasste Geräte reparieren wir gegen Berechnung. Auf Nachfrage bei unserem Service-Center können Sie die defekten Geräte für einen Kostenvorschlag einsenden und ggf. dem Service-Center schriftlich (per Post, eMail) die Reparaturfreigabe erteilen. Ohne Reparaturfreigabe erfolgt keine weitere Bearbeitung.

9. **Andere Ansprüche**, als die oben genannten, können nicht geltend gemacht werden.

Die **Garantiebedingungen** gelten nur in der jeweils aktuellen Fassung zum Zeitpunkt der Reklamation und können ggf. unserer Homepage (www.scheppach.com) entnommen werden.

Bei Übersetzungen ist stets die deutsche Fassung maßgeblich.

Scheppach GmbH · Günzburger Str. 69 · 89335 Ichenhausen (Deutschland) · www.scheppach.com

Telefon: +800 4002 4002 (Service-Hotline/Freecall Rufnummer dt. Festnetz**) · Telefax +49 [0] 8223 4002 20 · E-Mail: service@scheppach.com

· Internet: <http://www.scheppach.com>



Ersatzteile
Zubehör



Reparatur



Kontakt



Dokumente

* Produktabhängig auch über 24 Monate; länderbezogen können erweiterte Garantieleistungen gelten

** Verbindungskosten: kostenlos aus dem deutschen Festnetz

Änderungen dieser Garantiebedingungen ohne Voranmeldung behalten wir uns jederzeit vor.

Explanation of the symbols on the product

Symbols are used in this manual to draw your attention to potential hazards. The safety symbols and the accompanying explanations must be fully understood. The warnings themselves will not rectify a hazard and cannot replace proper accident prevention measures.

	<p>Before commissioning, read and observe the operating manual and safety instructions!</p>
	<p>Wear protective gloves!</p>
	<p>Wear eye protection!</p>
	<p>Wear hearing protection!</p>
	<p>Wear dust protection!</p>
	<p>Protection class II</p>
	<p>The product complies with the applicable European directives.</p>
	<p>The product complies with the applicable Serbian directives.</p>

Table of contents:	Page:
1. Introduction	19
2. Device description (Fig. 1-5)	19
3. Scope of delivery (Fig. 6).....	19
4. Proper use	20
5. General safety information for electric tools	20
6. Technical data.....	22
7. Before commissioning	23
8. Operation	23
9. Commissioning	23
10. Operating/working notes	24
11. Electrical connection	24
12. Maintenance	25
13. Accessories	26
14. Storage	26
15. Disposal and recycling.....	26
16. Troubleshooting	27
17. Declaration of conformity	106

1. Introduction

Manufacturer:

Schepach GmbH
Günzburger Straße 69
D-89335 Ichenhausen

Dear Customer,

We hope your new device brings you much enjoyment and success.

Note:

In accordance with the applicable product liability laws, the manufacturer of this device assumes no liability for damage to the device or caused by the device arising from:

- Improper handling,
- Non-compliance with the operating manual,
- Repairs carried out by third parties, unauthorised specialists,
- Installing and replacing non-original spare parts,
- Improper use,
- Failures of the electrical system in the event of the electrical regulations and VDE provisions 0100, DIN 57113 / VDE 0113 not being observed.

Our recommendation to you:

Read the whole text of the operating manual before assembly and commissioning.

These operating instructions should help to familiarise you with the machine and to use it for its intended purpose.

The operating instructions include important instructions for the safe, proper and economic operation of the machine, for avoiding danger, for minimising repair costs and downtimes and for increasing the reliability and extending the service life of the machine.

In addition to the safety instructions in these operating instructions, you must also observe the regulations applicable to the operation of the machine in your country.

Keep the operating manual at the machine in a plastic sleeve, protected from dirt and moisture. They must be read and carefully observed by all operating personnel before starting the work.

The machine may only be used by personnel who have been trained to use it and who have been instructed with respect to the associated hazards. The required minimum age must be observed.

In addition to the safety instructions in this operating manual and the separate regulations of your country, the generally recognised technical rules relating to the operation of such machines must also be observed.

We accept no liability for accidents or damage that occur due to a failure to observe this manual and the safety instructions.

2. Device description (Fig. 1-5)

1. Motor housing
2. On/off switch
3. Handle
4. Oil filling opening/sight glass
5. Additional handle
6. Tool receiver
7. Pointed chisel
8. Locking bolts
9. Clamping screw
10. Locking switch
11. Self-tapping screw

3. Scope of delivery (Fig. 6)

- (1x) Demolition hammer
- (1x) Transport case (A)
- (1x) Oil bottle (B)
- (1x) Pointed chisel \varnothing 30 L390 (C)
- (1x) Flat chisel \varnothing 30 L390 (D)
- (1x) Operating manual

- Open the packaging and carefully remove the device from the packaging.
- Remove the packaging material, as well as the packaging and transport safety devices (if present).
- Check whether the scope of delivery is complete.
- Check the device and accessory parts for transport damage. In the event of complaints the carrier must be informed immediately. Later claims will not be recognised.
- If possible, keep the packaging until the expiry of the warranty period.
- Familiarise yourself with the product by means of the operating instructions before using for the first time.
- With accessories as well as wearing parts and replacement parts use only original parts. Spare parts can be obtained from your specialist dealer.
- When ordering please provide our article number as well as type and year of manufacture for your device.

⚠ Attention!

The device and the packaging material are not children's toys! Do not let children play with plastic bags, films or small parts! There is a danger of choking or suffocating!

4. Proper use

The electric tool is intended for heavy chisel and demolition work and also for driving in and compacting with the appropriate accessory.

The machine may only be used in the intended manner. Any use beyond this is improper. The user/operator, not the manufacturer, is responsible for damages or injuries of any type resulting from this.

An element of the intended use is also the observance of the safety instructions, as well as the assembly instructions and operating information in the operating manual.

Persons who operate and maintain the machine must be familiar with it and must be informed about potential dangers.

In addition, the applicable accident prevention regulations must be strictly observed.

Other general occupational health and safety-related rules and regulations must be observed.

The liability of the manufacturer and resulting damages are excluded in the event of modifications of the machine.

Please note that our equipment was not designed with the intention of use for commercial or industrial purposes. We assume no guarantee if the device is used in commercial or industrial applications, or for equivalent work.

5. General safety information for electric tools

Attention! The following basic safety measures must be observed when using electric tools for protection against electric shock, and the risk of injury and fire. Read all these notices before using the power tool and store the safety instructions well for later reference.

1. Work area safety

- a) Keep your work area clean and well-lit. Disorganised and unlit work areas can result in accidents.

- b) Do not operate power tools in explosive atmospheres, such as in the presence of flammable liquids, gases or dust. Power tools create sparks which may ignite the dust or fumes.
- c) Keep children and bystanders away while operating a power tool. Distractions may cause you to lose control of the device.

2. Electrical safety

- a) Power tool plugs must match the outlet. Never modify the plug in any way. Do not use any adapter plugs with earthed (grounded) power tools. Unmodified plugs and matching outlets will reduce risk of electric shock.
- b) Avoid body contact with earthed or grounded surfaces, such as pipes, radiators, ranges and refrigerators. There is an increased risk of electric shock if your body is earthed or grounded.
- c) Do not expose power tools to rain or wet conditions. Water penetrating an electric device increases the risk of an electric shock.
- d) Do not use the cable for another purpose, for example, carrying or hanging the power tool or pulling the plug out of the socket. Keep the cable away from heat, oil, sharp edges or moving device parts. Damaged or coiled cables increase the risk of an electric shock.
- e) If you work with an electric tool outdoors, only use extension cables that are also permitted for outdoor use. Use of a cord suitable for outdoor use reduces the risk of electric shock.
- f) If operating a power tool in a damp location is unavoidable, use a residual current device (RCD) protected supply. Use of an RCD reduces the risk of electric shock.

3. Personal safety

- a) Always remain attentive, pay attention to what you are doing and be sensible when working with electric tools. Do not use a power tool while you are tired or under the influence of drugs, alcohol or medication. A moment of carelessness when using electrical tools can result in serious injuries.
- b) Wear personal protective equipment and always safety goggles. Wearing personal protective equipment, such as dust masks, anti-slip safety shoes, safety helmet or hearing protection, depending on the type and use of the electric tool, reduces the risk of injuries.

- c) Prevent unintentional starting. Ensure the switch is in the off-position before connecting to power source and/or rechargeable battery, picking up or carrying the tool. Keeping your finger on the switch when carrying the electric tool or having the device already switched on when connecting it to the power supply may result in accidents.
- d) Remove any adjusting tools or spanners/keys before turning the power tool on. A tool or spanner that is located in a rotating device part may result in injuries.
- e) Avoid abnormal postures. Keep proper footing and balance at all times. This enables better control of the power tool in unexpected situations.
- f) Wear suitable clothing. Do not wear loose clothing or jewellery. Keep hair, clothing and gloves away from moving parts. Loose clothes, jewellery or long hair can be caught in moving parts.
- g) If dust extraction and collection devices can be mounted, make sure that they are connected and used properly. Using a dust extraction unit can reduce hazards caused by dust.
- h) Do not let familiarity gained from frequent use of tools allow you to become complacent and ignore tool safety principles. A careless action can cause severe injury within a fraction of a second.

4. Use and care of the power tool

- a) Do not overload the device. Use the correct power tool for your application. The correct power tool will do the job better and safer at the rate for which it was designed.
- b) Do not use the power tool if the switch does not turn it on and off. Any power tool that cannot be controlled with the switch is dangerous and must be repaired.
- c) Remove the plug from the socket and/or remove the battery before setting the device, changing accessories or putting the device away. Such preventive safety measures reduce the risk of starting the power tool accidentally.
- d) Store idle power tools out of the reach of children and Do not let people use the device who are not familiar with it or who have not read these instructions. Power tools are dangerous in the hands of untrained users.

- e) Maintain power tools. Check whether moving parts function properly and do not get stuck and whether parts are broken or are damaged and thus adversely affect the electric tool function. Have damaged parts repaired before using the device. Many accidents are caused by poorly maintained power tools.
- f) Keep cutting tools sharp and clean. Properly maintained cutting tools with sharp cutting edges are less likely to bind and are easier to control.
- g) Use the power tool, tool attachments and tool bits etc. in accordance with these instructions. Take into account the working conditions and the work to be performed. Use of the power tool for operations different from those intended could result in a hazardous situation.
- h) Keep handles and grasping surfaces dry, clean and free from oil and grease. Slippery handles and grasping surfaces do not allow for safe handling and control of the tool in unexpected situations.

5. Service

- a) Have your power tool serviced by a qualified repair person using only identical replacement parts. This will ensure that the safety of the power tool is maintained.

DEVICE-SPECIFIC SAFETY INSTRUCTIONS FOR HAMMERS

- Wear hearing protection. Excessive noise can result in a loss of hearing.
- Use the additional grips if these are supplied with the electric tool. Loss of control can lead to injuries.
- When performing work during which the tool attachment can meet with concealed power lines or its own mains cable, hold the device by the insulated gripping surfaces. Contact with a live wire may make exposed metal parts of the power tool live and could give the operator an electric shock.
- Use the appropriate detection devices in order to detect hidden supply lines or consult the local utility company. Contact with electrical lines can result in fire and electric shock. Damage to a gas line can lead to an explosion. Penetrating a water pipe causes property damage or may cause an electric shock.
- Hold the electrical tool firmly with both hands and ensure firm footing. It is safer to guide the electrical tool with two hands.

- Secure the workpiece. A workpiece held with a clamping device or bench vice is held more securely than with your hand.
- Wear a dust protection mask.

OTHER SAFETY AND WORKING INSTRUCTIONS

WARNING

- Avoid abnormal postures. Keep proper footing and balance at all times.
- Using protective equipment. Always wear safety goggles when working with the machine. Protective clothing such as a dust protection mask, protective gloves, sturdy and non-slip footwear and hearing protection are absolutely necessary.
- Dust generated when working is often harmful to health and must not get into the body. Use dust extraction and also wear a suitable dust protection mask. Thoroughly remove deposited dust, e.g. vacuum up.
- Always keep the connection cable away from the machine's operating area. Always lead the cable backwards away from the machine.
- Materials that pose a health hazard (e.g. asbestos) must not be processed.
- Pay attention to electrical cables, gas and water lines when working in walls, ceilings or floors.
- Please switch off the device immediately when the insertion tool is blocked! Do not switch the device on again while the tool attachment is blocked; this could result in a kick-back with a high torque reaction.
Determine and remedy the cause of the insertion tool blockage, taking the safety instructions into account. Possible causes for this can be:
 - Jamming of the workpiece to be machined
 - Breaking through the material to be processed
 - Overloading of the electrical tool
- Do not reach into the machine while it is running.
- Chips or fragments must not be removed while the machine is running.

WARNING! Danger of burning

The tool attachment can become hot during use.

- During a tool change
- When putting the device down

Warning! This power tool generates an electromagnetic field during operation. This field can impair active or passive medical implants under certain circumstances. In order to prevent the risk of serious or deadly injuries, we recommend that persons with medical implants consult with their physician and the manufacturer of the medical implant prior to operating the power tool.

6. Technical data

Number of impacts	2000 rpm
Dimensions L x W x H	674 x 155.3 x 264.3 mm
Impact force	60 Joule
Weight	16.5 kg
Engine	230-240 V~ 50 Hz
Rated input P1	1900 W
Protection class	II
Protection category	IPX0
Retainer	SDS-HEX System 30 mm

Subject to technical changes!

Noise and vibration

The noise and vibration levels have been determined in accordance with EN 60745.

Sound pressure level L_{pA}	81.6 dB
Uncertainty K_{pA}	3 dB
Sound power level L_{WA} (guaranteed)	105 dB
Uncertainty K_{WA}	2.73 dB

Wear hearing protection.

Excessive noise can result in a loss of hearing. Total vibration emission values (vector sum of three directions) determined per EN 60745.

Chisel

Main handle:

Vibration emission value $a_{h, Cheq} = 17.447 \text{ m/s}^2$

Uncertainty = 1.5 m/s^2

Additional handle:

Vibration emission value $a_{h, Cheq} = 19.546 \text{ m/s}^2$

Uncertainty = 1.5 m/s^2

Additional information for electric tools

Warning!

The vibration emission value specified has been measured in accordance with a standardised test procedure and may change depending on the type and manner in which the electric tool is used and may be above the specified value in exceptional cases.

The specified vibration emission value can be used to compare one electric tool with other.

The specified vibration emission value can also be used for an initial assessment of the impairment.

Keep the noise level and vibration to a minimum!

- Only use faultless devices.
- Maintain and clean the device at regular intervals.
- Adapt your working methods to the device.
- Do not overload the device.
- Have the device checked if necessary.
- Switch the device off if it is not in use.
- Wear gloves.

Residual risks

Even when this electric tool is operated properly, residual risks still remain. The following hazards may arise in connection with the design and construction of this power tool:

1. Lung damage if suitable dust protection mask is not worn.
2. Hearing damage if suitable hearing protection is not worn.
3. Damage to health resulting from hand/arm vibration if the device is used over an extended period of time or if it is not properly operated and maintained.

7. Before commissioning

Before connecting the machine, make certain that the data on the type plate matches with the mains power data.

Always pull out the mains plug before carrying out adjustments on the device.

- Familiarise yourself with your machine. Familiarize yourself with its use and limitations, but also with the specific potential hazards.
- Make sure that the switch is OFF before inserting the plug into the socket.
- Make sure that the machine has been cleaned and lubricated properly.

- Before commissioning, check the machine for damaged parts and determine whether these parts function properly and fulfil their intended function. In cases of doubt, the part in question must be replaced.
- Check the alignment of all moving parts, any broken or fastening parts, and any other conditions which may impede proper operation. Any damaged part must be repaired or replaced by a specialist immediately.
- Do not use the machine if a switch cannot be switched on and off properly.

Attention! Before the start of operation, check the deployment location for hidden electrical lines, gas pipes and water pipes using a cable detector.

8. Operation

- Only use faultless devices.
- Make all machine settings with the machine switched off.
- Never leave the machine unattended when it is running.
- When shutting down, only leave the machine after it has come to a complete standstill.
- Always switch the machine off before unplugging the mains plug.
- Always unplug the mains plug. Never pull the plug out of the socket using the cable.
- Maintain and clean the device at regular intervals.

9. Commissioning

Attention!

Always make sure the product is fully assembled before commissioning!

Inserting the chisel (Fig. 2)

1. Always clean the chisel before inserting it and lightly grease the shaft.
2. Pull out the locking bolt (8) up to the stop, rotate it 180° and release.
3. Insert the chisel into the tool receiver (6) and push it up to the stop.
4. Pull out the locking bolt (8) again, rotate it 180° and release.
5. Check the locking mechanism on the tool.

Removing the chisel

Pull out the locking bolt (8) up to the stop, rotate it 180° and release and remove the chisel.

Additional handle (Fig. 3)

For safety reasons, only use the demolition hammer with the additional handle!

1. The additional handle (5) allows the user to maintain a firm hold when using the demolition hammer.
2. The additional handle (5) can be turned into any arbitrary position.
3. To do this, loosen the screw (9).
4. Now turn the additional handle (5) into a comfortable and safe working position and tighten the screw (9) again firmly.

Switching on/off (fig. 4)

Switching on: Press the operating switch (2).

Switching off: Release the operating switch (2).

Continuous operation: Press the operating switch (2) and lock with the locking switch (10). Stopping continuous operation: Tap the operating switch (2).

10. Operating/working notes

Attention! For your safety, the machine may only be held by the two handles (3 and 5, Fig. 1)!

This avoids the risk of an electric shock when chiselling in the event contact is made with lines.

Always keep chisel tools sharp.

Attention:

- Only work with low pressure when chiselling.
- Too much pressure puts unnecessary strain on the motor.
- Sharpen chisels in good time and replace if necessary.

Dust/chip extraction

Dusts from materials such as paint containing lead, some types of wood, minerals and metal can be harmful to health. Touching or inhaling the dust can cause allergic reactions and/or respiratory diseases in the user or persons in the vicinity.

Certain dusts such as oak or beech dust are considered carcinogenic, especially in combination with additives for wood treatment (chromate, wood preservatives). Material containing asbestos may only be processed by specialists.

- Make sure that the work area is well-ventilated.
- It is recommended to wear respirators with filter class P2.

Observe the regulations for the materials to be processed applicable in your country.

11. Electrical connection

The electrical motor installed is connected and ready for operation. The connection complies with the applicable VDE and DIN provisions.

The customer's mains connection as well as the extension cable used must also comply with these regulations.

Damaged electrical connection cable

The insulation on electrical connection cables is often damaged.

This may have the following causes:

- Pressure points, where connection cables are passed through windows or doors.
- Kinks where the connection cable has been improperly fastened or routed.
- Places where the connection cables have been cut due to being driven over.
- Insulation damage due to being ripped out of the wall outlet.
- Cracks due to the insulation ageing.

Such damaged electrical connection cables must not be used and are life-threatening due to the insulation damage.

Check the electrical connection cables for damage regularly. Ensure that the connection cables are disconnected from electrical power when checking for damage.

Electrical connection cables must comply with the applicable VDE and DIN provisions. Only use connection cables with the marking H 07 RN-F.

The printing of the type designation on the connection cable is mandatory.

AC motor

- The mains voltage must be 230 V~ / 50 Hz.
- Extension leads up to 25 m long must have a cross-section of 1.5 mm².

Mains power connection and extension leads must be 3-core = P + N + SL. - (1/N/PE).

The mains power connection must be protected with a max. 16 A fuse.

- The product fulfils the requirements of EN 61000-3-11 and is subject to special connection requirements. This means that use at any freely selectable connection points is not permitted.
- The product can cause temporary voltage fluctuations in unfavourable mains conditions.
- The product is only intended for use at connection points that
 - a) do not exceed a maximum permissible mains impedance "Z" ($Z_{max.} = 0,471 \Omega$), or
 - b) have a mains constant current carrying capacity of at least 100 A per phase.
- As the user, you are required to ensure that the connection point at which you wish to operate the product fulfils one of the requirements mentioned, a) or b). If necessary, consult with your energy supplier in this regard.

Connections and repair work on the electrical equipment may only be carried out by electricians.

Please provide the following information in the event of any enquiries:

- Type of current for the motor
- Machine data - type plate
- Motor data - type plate

Connection type X

If the mains connection cable of this product is damaged, it must be replaced by a specially prepared mains connection cable which can be obtained from the manufacturer or its service department.

12. Maintenance

If specialists for unusual maintenance work or repairs must be involved, please always contact a service point recommended by us or contact us directly.

- Only perform repair, maintenance and cleaning work as well as the correction of malfunctions with the drive switched off as a basic rule.
- All protective and safety equipment must be reassembled immediately after repair, maintenance is completed.

Cleaning

Attention! Pull out the mains plug.

- Clean the machine after work is complete.
- Dust and contamination must be removed from the machine regularly.

- Keep protective devices, air vents and the motor housing free from dust and dirt.
- Clean the device clean with a clean cloth or blow it off with compressed air at low pressure.
- All moving parts must be re-lubricated periodically.
- Do not use any cleaning products or solvents; they could attack the plastic parts of the device. Make sure that no water can penetrate the device interior.

Carbon brushes

If excessive sparks are formed, have an electrician check the carbon brushes.

Attention! The carbon brushes must only be replaced by an electrician.

Check the oil level

The oil level must be checked before every use of the device.

Place the device on the floor with the tool receiver facing down. The oil level must be at the cross marking. Refill the oil if necessary.

Oil change (Fig. 5)

The oil must be changed after about 40-50 operating hours.

Recommended oil: 100 ml SAE 15W/40 or comparable.

Attention! Switch off the device. Pull out the mains plug!

1. Put the device on its back. Unscrew the sight glass (4) by opening the four Phillips screws (11).
2. Now empty the used oil by tipping it into a suitable container.

Attention: The used oil must be disposed of at the appropriate waste oil collection point!

3. Fill the new oil (approx. 100 ml) in the oil filler hole.
4. Tighten the sight glass again and check the oil level. If necessary, add oil or drain off excess oil until the oil level is correct.
5. Check the oil level once more after a short period.

Service information

With this product, it is necessary to note that the following parts are subject to natural or usage-related wear, or that the following parts are required as consumables.

Wearing parts*: All chisels, carbon brushes

* may not be included in the scope of delivery!

Spare parts and accessories can be obtained from our Service Centre. To do this, scan the QR code on the front page.

13. Accessories



Flat chisel	
Item no.	3908201108
Barcode:	4046664014287
Pointed chisel	
Item no.	3908201109
Barcode:	4046664014294

14. Storage

Store the product and its accessories in a dark, dry and frost-free place that is inaccessible to children. The optimum storage temperature lies between 5 and 30 °C.

Store the product in its original packaging. Cover the product to protect it from dust or moisture. Store the operating instructions with the product.

15. Disposal and recycling

Notes for packaging



The packaging materials are recyclable. Please dispose of packaging in an environmentally friendly manner.

Notes on the electrical and electronic equipment act (ElektroG)



Waste electrical and electronic equipment does not belong in household waste, but must be collected and disposed of separately!

- Used batteries or rechargeable batteries that are not installed permanently in the old device must be removed non-destructively before disposal! Their disposal is regulated by the battery act.

- Owners or users of electrical and electronic devices are legally obliged to return them after use.
- The end user is responsible for deleting their personal data from the old device being disposed of!
- The symbol of the crossed-out dustbin means that waste electrical and electronic equipment must not be disposed of with household waste.
- Waste electrical and electronic equipment can be handed in free of charge at the following places:
 - Public disposal or collection points (e.g. municipal works yards).
 - Points of sale of electrical appliances (stationary and online), provided that dealers are obliged to take them back or offer to do so voluntarily.
 - Up to three waste electrical devices per type of device, with an edge length of no more than 25 centimetres, can be returned free of charge to the manufacturer without prior purchase of a new device from the manufacturer or taken to another authorised collection point in your vicinity.
 - Further supplementary take-back conditions of the manufacturers and distributors can be obtained from the respective customer service.
- If the manufacturer delivers a new electrical device to a private household, the manufacturer can arrange for the free collection of the old electrical device upon request from the end user. Please contact the manufacturer's customer service for this.
- These statements only apply to devices installed and sold in the countries of the European Union and which are subject to the European Directive 2012/19/EU. In countries outside the European Union, different regulations may apply to the disposal of waste electrical and electronic equipment.

16. Troubleshooting

Fault	Possible cause	Remedy
Engine does not start	Mains fuse blown	Check mains fuse
	Extension lead defective	Replace extension lead
	Connection to the motor or switch not OK	Have this checked by an electrician
	Engine or switch faulty	Have this checked by an electrician
	Carbon brushes defective	Have this checked by an electrician
Motor not supplying power, fuse tripping	Cross section of the extension cable insufficient	see Electrical connection
	Overload	Check tool
	Electrical system defect	Have this checked by an electrician

Tootel olevate sümbolite selgitus

Käesolevas käsiraamatus on sümbolite kasutamise ülesandeks pöörata Teie tähelepanu võimalikele riskidele. Ohutussümbolitest ja nende juurde kuuluvatest selgitustest tuleb täpselt aru saada. Hoiatused ise ühtki riski ei kõrvalda ega suuda asendada korrektseid meetmeid õnnetuste ärahoidmiseks.

	<p>Lugege ja järgige enne käikuvõtmist käsitsusjuhendit ning ohutusjuhised!</p>
	<p>Kandke kaitsekindaid!</p>
	<p>Kandke silmakaitset!</p>
	<p>Kandke kuulmekaitset!</p>
	<p>Kandke tolmukaitset!</p>
	<p>Kaitseklass II</p>
	<p>Toode vastab kehtivatele Euroopa direktiividele.</p>
	<p>Toode vastab kehtivatele Serbia direktiividele.</p>

Sisukord:
Lk:

1.	Sissejuhatus	30
2.	Seadme kirjeldus (joon. 1-5)	30
3.	Tarnekomplekt (joon. 6).....	30
4.	Sihtotstarbekohane kasutus	31
5.	Üldised ohutusjuhised elektritööriistade kohta	31
6.	Tehnilised andmed.....	33
7.	Enne käikuvõtmist.....	34
8.	Käitamine	34
9.	Käikuvõtmine	34
10.	Käsitsemis- / tööjuhised	35
11.	Elektriühendus	35
12.	Hooldus.....	36
13.	Tarvikud	37
14.	Ladustamine	37
15.	Utiliseerimine ja taaskäitus	37
16.	Rikete kõrvaldamine	38
17.	Vastavusdeklaratsioon	106

1. Sissejuhatus

Tootja:

Scheppach GmbH
Günzburger Straße 69
D-89335 Ichenhausen

Austatud klient!

Soovime Teile uue seadme meeldivat ja edukat kasutamist.

Juhis:

Selle seadme tootja ei vastuta kehtiva tootevastutuse seaduse järgi kahjude eest, mis tekivad seadmel või seadme tõttu alljärgnevatel juhtudel:

- asjatundmatu käsitlemine,
- käsitlemiskorralduse eiramine,
- remondid kolmandate isikute, volitamata spetsialistide poolt,
- mitte-originaalosalade paigaldamine ja nendega väljavahetamine,
- mitte sihtotstarbekohane kasutus,
- elektrisüsteemi rivist väljalangemisel elektrilaeeskirjade ning VDE nõuete 0100, DIN 57113 / VDE 0113 eiramisel.

Me soovitame Teile:

Lugege enne montaaži ja käikuvõtmist kogu käsitusjuhendi tekst läbi.

Käesoleva käsitusjuhendi ülesandeks on hõlbustada Teil oma masina tundmaõppimist ja selle kasutamist vastavalt sihtotstarbekohastele kasutusvõimalustele.

Käsitusjuhend sisaldab tähtsaid juhiseid, kuidas saate masinaga ohutult, asjatundlikult ning ökonoomselt töötada, ja kuidas saate vältida ohte, hoida kokku remondikuludid, lühendada seisuageu ning suurendada masina töökindlust ja eluiga.

Lisaks käesolevas käsitusjuhendis esitatud ohutusnõuetele peate tingimata järgima oma riigis masina käitamise kohta kehtivaid eeskirju.

Säilitage käsitusjuhendit kilekotis mustuse ja niiskuse eest kaitstult masina juures. Kõik operaatorid peavad selle enne töö alustamist läbi lugema ja seda hoolikalt järgima.

Masinaga tohivad töötada ainult isikud, keda on masina kasutamise osas instrueeritud ja sellega seonduvatest ohtudest teavitatud. Nõutavast miinimumvanusest tuleb kinni pidada.

Peale käesolevas käsitusjuhendis sisalduvate ohutusjuhiste ja Teile riigis ehituslikult samade masinate kohta kehtivate eriliste eeskirjade tuleb järgida üldtunnustatud tehnilisi reegleid.

Me ei võta vastutust õnnetuste või kahjude eest, mis tekivad käesoleva juhendi ja ohutusjuhiste eiramise tõttu.

2. Seadme kirjeldus (joon. 1-5)

1. Mootorikorpus
2. Sisse-/ väljalüliti
3. Käepide
4. Õlitäiteava/vaateklaas
5. Lisakäepide
6. Tööriista kinnituspesa
7. Piikmeisel
8. Lukustuspol
9. Klemmpol
10. Tõkestuslüliti
11. Plekikruvi

3. Tarnekomplekt (joon. 6)

- (1x) purustusvasar
- (1x) transpordikohver (A)
- (1x) õlipudel (B)
- (1x) piikmeisel \varnothing 30 L390 (C)
- (1x) lapikmeisel \varnothing 30 L390 (D)
- (1x) käsitusjuhend

- Avage pakend ja võtke seade ettevaatlikult pakendist välja.
- Eemaldage pakendusmaterjal ja pakendus- ning transpordikindlustused (kui olemas).
- Kontrollige üle, kas tarnekomplekt on terviklik.
- Kontrollige seadet ja tarvikuosi transpordikahjustuste suhtes. Puuduste korral tuleb kohe kohaletoojat teavitada. Hilisemaid pretensioone ei tunnustata.
- Hoidke pakendit võimaluse korral kuni garantiiaja möödumiseni alal.
- Tutvuge enne kasutamist käsitsuskorralduse alusel seadmega.
- Kasutage tarvikute ja kulu- ning varuosade puhul ainult originaalosi. Varuosi saate esindusest.
- Edastage tellimuste korral meie artiklinumbrid ja seadme tüüp ning ehitusaasta.

△ Tähelepanu!

Seade ja pakendusmaterjal pole laste mänguasjad! Lapsed ei tohi kilekottide, kilede ja väikeasadega mängida! Valitseb allaneelamis- ja lämbumisoht!

4. Sihtotstarbekohane kasutus

Elektritööriist on ette nähtud rasketeks meisli- ja lammutustöödeks ning vastava tarvikuga ka sisselöömiseks ja tihendamiseks.

Masinat tohib kasutada ainult vastavalt selle otstarbele. Igasugune ulatuslikum kasutus pole sihtotstarbekohane. Sellest põhjustatud kahjude või iga liiki vigastuste eest vastutab kasutaja/operaator ja mitte tootja. Sihtotstarbekohase kasutuse koostisosaks on ka ohutusjuhiste, samuti montaažijuhendi ja käitsusjuhendis sisalduvate käitusjuhiste järgimine.

Isikud, kes masinat käitsevad ja hooldavad, peavad seda tundma ja olema võimalikest ohtudest teavitatud. Peale selle tuleb rangelt järgida kehtivaid õnnetuste ennetamise eeskirju.

Tuleb järgida muid töomeditsiiniliste ja ohustehniliste valdkondade üldisi reegleid.

Masinal teostatud muudatused välistavad tootja vastutuse sellest tekkivate kahjude eest täielikult.

Palun pidage silmas, et meie seadmed pole konstrueeritud kommerts-, käsitööstus- või tööstuskasutuse jaoks. Me ei võta üle pretensiooniõiguskohustust, kui seadet kasutatakse kommerts-, käsitööstus- või tööstusettevõtetes ning samaväärsetel tegevustel.

5. Üldised ohutusjuhised elektritööriistade kohta

Tähelepanu! Elektritööriistade kasutamisel tuleb kaitseks elektrilöögi, vigastus- ja tuleohtu eest järgmisi põhimõttelisi ohutusmeetmeid järgida. Lugege kõik need juhised enne selle elektritööriista kasutamist läbi ning hoidke ohutusjuhiseid korralikult alal.

1. Ohutus töökohal

- a) Hoidke oma tööpiirkond puhas ja hästi valgustatud. Korratud ja valgustamata tööpiirkonnad võivad õnnetusi põhjustada.

- b) Ärge töötage elektritööriistaga plahvatusohtlikus ümbruskonnas, milles leidub süttimisohutlikke vedelikke, gaase või tolme. Elektritööriistad tekitavad sädemeid, mis võivad tolmu või auru põlema süüdata.
- c) Hoidke lapsed ja teised isikud elektritööriista kasutamise ajal eemal. Tähelepanu kõrvalejuhtimisel võite seadme üle kontrolli kaotada.

2. Elektrialane ohutus

- a) Elektritööriista ühenduspistik peab pistikupesaga sobima. Pistikut ei tohi ühelgi viisil muuta. Ärge kasutage adapterpistikuid koos kaitsemaandusega elektritööriistadega. Muutmata pistikud ja sobivad pistikupesad vähendavad elektrilöögi riski.
- b) Vältige kehalist kontakti torude, küttesüsteemide, pliitide, külmkappide jms maandatud pindadega. Kui Teie keha on maandatud, siis valitseb kõrgeandatud elektrilöögi risk.
- c) Kaitske elektritööriistu vihma ja märja eest. Vee tungimine elektriseadmesse suurendab elektrilöögi riski.
- d) Ärge kasutage kaablit valel otstarbel nagu elektritööriista kandmiseks, üles riputamiseks või pistikupesast pistiku väljatõmbamiseks. Kaitske kaablit kuumuse, õli, teravate servade ning liikuvate seadmeosade eest. Kahjustatud või sasisitud kaablid suurendavad elektrilöögi riski.
- e) Kui töötate elektritööriistaga õues, siis kasutage üksnes välistingimustesse heakskiidetud pikendusjuhet. Välistingimustesse sobiva pikendusjuhtme kasutamine vähendab elektrilöögi riski.
- f) Kui elektritööriista käitamist pole võimalik niiskes ümbruskonnas vältida, siis kasutage rikkevoolu-kaitselüliti. Rikkevoolu-kaitselüliti kasutamine vähendab elektrilöögi riski.

3. Inimeste ohutus

- a) Olge alati tähelepanelik, pidage oma tegevust silmas ja käige töötamisel elektritööriistaga mõistlikult ümber. Ärge kasutage elektritööriista, kui olete väsinud või uimastite, alkoholi või ravimite mõju all. Hetkeline tähelepanematus võib põhjustada elektritööriista kasutamisel tõsiseid vigastusi.
- b) Kandke isiklikku kaitsevarustust ja alati kaitseprille. Isikliku kaitsevarustuse nagu tolmu- või libisemiskindlate turvajalatsite, kaitsekiivri või kuulmekaitsme kandmine, vastavalt elektritööriista liigile ning kasutusele, vähendab vigastuste riski.

- c) Vältige ettevatsetematut käikuvõtmist. Veenduge, et elektritööriist on enne voolutoite ja/või aku külgeühendamist, ülesvõtmist või kandmist välja lülitatud. Kui hoiate elektritööriista kandmisel sõrme lülitil või ühendate juba sisselülitatud seadme voolutoitega, siis võib see õnnetusi põhjustada.
- d) Eemaldage enne elektritööriista sisselülitamist seadistustööriistad ja mutrivõtmed. Pöörleva seadmeosa sisemuses paiknev tööriist või vöti võib vigastusi põhjustada.
- e) Vältige ebaharilikku kehahoiakut. Hoolditsete turvalise seisu eest ja hoidke alati tasakaalu. Seda-si saate elektritööriista ootamatutes olukordades paremini kontrollida.
- f) Kandke sobivat riietust. Ärge kandke avarat riietust ega ehteid. Hoidke juuksed, riietus ja kindad pöörlevatest osadest eemal. Avar riietus, ehted või pikad juuksed võidakse liikuvate osade poolt kaasa haarata.
- g) Kui on võimalik monteerida tolmu äraimu- ja püüdeseadiseid, siis veenduge, et need on külge ühendatud ja neid kasutatakse õigesti. Tolmuisusüsteemi kasutamine võib vähendada tolmut tingu ohte.
- h) Ärge uskuge pimesi ohutusse ega eirake elektritööriista ohutusreegleid ka siis, kui olete paljudes kasutuse tõttu elektritööriistaga tuttav. Tähelepanematu tegutsemine võib põhjustada seakundi murdosa jooksul raskeid vigastusi.

4. Elektritööriista kasutamine ja käsitlemine

- a) Ärge koormake seadet üle. Kasutage töötamisel selleks tööks ettenähtud elektritööriista. Sobiva elektritööriistaga töötate paremini ja ohutumalt ettenähtud võimsusvahemiku piires.
- b) Ärge kasutage elektritööriista, mille lülitil on defektned. Elektritööriist, mida ei saa enam sisse või välja lülitada, on ohtlik ning tuleb remontida.
- c) Tõmmake pistik enne seadme seadistamist, tarvikudetailide vahetamist või seadme ärapanemist pistikupesast välja ja/või eemaldage aku. See ettevaatusmeede vähendab elektritööriista etteakatsetamatu käivitumise ohtu.
- d) Ladustage mittekasutatavaid elektritööriistu lastele kättesaamatult. Ärge laske seadet kasutada inimestel, kes seda ei tunne või pole käesolevaid korraldusi läbi lugenud. Elektritööriistad on ohtlikud, kui neid kasutavad kogenematud isikud.

- e) Hoolditsete elektritööriistade eest hästi. Kontrollige, kas liikuvad detailid talitlevad laitmatult ega kiilu kinni, kas esineb murdunud või kahjustatud detaile nii, et elektritööriista talitus on piiratud. Laske kahjustatud detailid enne seadme kasutamist remontida. Paljude õnnetuste põhjuseks peitub halvasti hooldatud elektritööriistades.
- f) Hoidke löiketööriistad teravad ja puhtad. Hästi hoolditsetud teravate lõikeservadega löiketööriistad kiiluvad vähem kinni ja neid on lihtsam juhtida.
- g) Kasutage elektritööriista, tarvikuid, kasutustööriistu jms vastavalt käesolevatele korraldustele. Arvestage seejuures töötingimustega ja teostatava tegevuse iseloomuga. Elektritööriistade kasutamine muudeks kui ettenähtud rakendusteks võib põhjustada ohtlikke olukordi.
- h) Hoidke käepidemed ja hoidepinnad kuivad, puhtad ja õli- ning määrdevabad. Libedad käepidemed ja hoidepinnad ei võimalda elektritööriista ettenägematutes olukordades kindlalt käsitseda ning kontrollida.

5. Teenindus

- a) Laske elektritööriista remontida ainult kvalifitseeritud erialapersonalil ja ainult originaalvaruosadega. Sellega tagatakse elektritööriista ohutuse säilimine.

SEADMESPETSIIFILISED OHUTUSJUHISED HAAMRITELE

- Kandke kuulmekaitset. Müratoime võib põhjustada kuulmiskadu.
- Kasutage lisakäepidemeid, kui need on elektritööriistaga kaasa pandud. Kontrolli kaotamine võib põhjustada vigastusi.
- Hoidke seadet töötamise ajal isoleeritud hoidepindadest, kuna rakendustööriist võib sattuda kontakti peidetud elektrijuhtmete või oma enda toitekaabliga. Pinge all oleva juhtmega kokkupuutel võivad ka seadme metallosad pingele alla sattuda ja elektrilööki põhjustada.
- Kasutage peidetud toitejuhtmete leidmiseks sobivaid otsimiseseadmeid või kaasake kohalik varustustevõte. Kokkupuude elektrijuhtmetega võib põhjustada tulekahju ja elektrilööki. Gaasitorustiku kahjustamine võib põhjustada plahvatuse. Vee- ja gaasitorustiku tungimine põhjustab materiaalset kahju ja võib põhjustada elektrilööki.

- Hoidke elektritööriista töötamisel mõlema käega tugevasti kinni ja hoolitsege stabiilse seisu eest. Elektritööriista juhitakse kindlalt kahe käega.
- Kindlustage töödetaol. Pingutusseadisega või kruus-tangidega hoitakse töödetaoli kindlamalt kui Teie käega.
- Kandke tolmuaitsemaski.

EDASISED OHUTUS- JA TÖÖJUHISED

HOIATUS

- Vältige ebaharilikku kehahoiakut. Hoolitsege turvalise seisu eest ja hoidke alati tasakaalu.
 - Kasutage kaitsevarustust. Kandke masinaga töötamisel alati kaitseprille. Kaitseriietus nagu tolmuaitsemask, kaitsekindad, tugevad ja libisemiskindlad jalatsid ning kuulmekaitse on rangelt vajalikud.
 - Töötamisel tekkiv tolm on tervistkahjustav ega tohiks kehasse sattuda. Kasutage tolmuimur ja kandke täiendavalt sobivat tolmuaitsemaski. Eemaldage settinud tolm põhjalikult nt ära imemisega.
 - Hoidke ühenduskaabel alati masina toimepiirkonnast eemal. Juhtige kaabel masinast alati tahapoole eemale.
 - Töödelda ei tohi materjale, millest lähtub oht tervisele (nt asbest).
 - Pöörake seina, lae või põranda kallal töötamisel tähelepanu elektrikaablitele, gaasi- ja veetorustikele.
 - Palun lülitage seade rakendustööriista blokeerumise korral kohe välja! Ärge lülitage seadet sisse tagasi, kuni rakendustööriist on blokeeritud; seejuures võib kõrge reaktsioonimomendiga tagasilöökk tekkida.
- Tehke ohutusjuhiseid arvesse võttes kindlaks ja kõrvaldage rakendustööriista blokeerumise põhjus. Selle võimalikeks põhjusteks võivad olla:
- viltu asetumine töödeldavas toorikus
 - töödeldava materjali läbimurdumine
 - elektritööriista ülekoormamine
- Ärge sisestage jäsemeid töötavasse masinasse.
 - Laaste ja kilde ei tohi eemaldada töötava masina korral.

HOIATUS! Põletusohu

Rakendustööriist võib kasutamise ajal kuumaks minna.

- Tööriista vahetamisel
- Seadme ärapanemisel

Hoiatus! See elektritööriist tekitab käitamise ajal elektromagnetilise välja. Kõnealune väli võib teatud tingimustel aktiivsete või passiivsete meditsiiniliste implantaatide talitlust halvendada. Vähendamaks tõsiste või surmavate vigastuste ohtu, soovitame me meditsiiniliste implantaatidega isikutel arsti ja meditsiinilise implantaadi tootjaga konsulteerida enne, kui elektritööriista käsitletakse.

6. Tehnilised andmed

Löögiarv	2000 min ⁻¹
Koostemõõdud P x L x K	674 x 155,3 x 264,3 mm
Löögijõud	60 džauli
Kaal	16,5 kg
Mootor	230-240 V~ 50 Hz
Tarbevõimsus P1	1900 W
Kaitseklass	II
Kaitseliik	IPX0
Kinnituspesa	SDS-HEX süsteem 30 mm

Õigus tehnilisteks muudatusteks reserveeritud!

Müra ja vibratsioon

Müra- ja vibratsiooniväärtused määrati vastavalt EN 60745.

Helirõhutase L_{pA}	81,6 dB
Määramatus K_{pA}	3 dB
Helivõimsustase $L_{WA(garanteeritud)}$	105 dB
Määramatus K_{WA}	2,73 dB

Kandke kuulmekaitset.

Müra toime võib põhjustada kuulmiskadu.

Võngete üldväärtused (kolme suuna vektorsumma) määratud vastavalt EN 60745.

Meiseldamine

Peakäepide:

Võnkeemissiooni väärtus $a_{h, Cheq} = 17,447 \text{ m/s}^2$

Määramatus $K = 1,5 \text{ m/s}^2$

Lisakäepide:

Võnkeemissiooni väärtus $a_{h, \text{Cheq}} = 19,546 \text{ m/s}^2$

Määramatus $K = 1,5 \text{ m/s}^2$

Täiendav informatsioon elektritööriistade kohta

Hoiatus!

Esitatud võngete emissiooniväärtust mõõdeti normitud kontrollimismeetodiga ja see võib elektritööriista kasutamise viisist ning liigist sõltuvalt muutuda ja erandjuhtudel esitatud väärtust ületada.

Esitatud võngete emissiooniväärtust saab kasutada ühe elektriseadme võrdlemiseks teisega.

Esitatud võnkeemissiooni väärtust saab kasutada häirekäitumise sissejuhatavaks hindamiseks.

Piirake müra teke ja vibratsioon miinimumile!

- Kasutage ainult laitmatuid seadmeid.
- Hooldage ja puhastage seadet regulaarselt.
- Kohandage oma töötamisviisi seadmele.
- Ärge koormake seadet üle.
- Laske seade vajaduse korral üle kontrollida.
- Lülitage seade välja, kui seda ei kasutata.
- Kandke kindaid.

Jääkriskid

Ka siis, kui käsitate seda elektritööriista eeskirjade kohaselt, jäävad alati valitsema jääkriskid. Selle elektritööriista koosteviisi ja teostusega seonduvalt võivad tekkida järgnevad ohud:

1. Kopsukahjustused, kui ei kanta sobivat tolmukaitsemaski.
2. Kuulmekahjustused, kui ei kanta sobivat kuulmekaitset.
3. Tervisekahjustused, mis tulenevad käe-käsivarre võngetest, kui seadet kasutatakse pikema ajavahemiku vältel või juhitakse ja hooldatakse nõuetele mittevastavalt.

7. Enne käikuvõtmist

Veenduge enne külgeühendamist, et tüübisildid esitatud andmed ühtivad elektrivõrgu andmetega.

Tõmmake enne seadmel seadete teostamist võrgupistik välja.

- Õppige oma masinat tundma. Tutvuge oma rakenduse ja piirangutega, aga ka spetsiifiliste potentsiaalsete ohtudega.
- Veenduge enne pistikupesast pistiku väljatõmbamist, et lüliti paikneb VÄLJA peal.

- Veenduge, et masin puhastati ja määriti nõuetekohaselt ära.
- Kontrollige masinat enne käikuvõtmist kahjustatud osade suhtes ja tehke kindlaks, kas need osad talitlevad asjakohaselt ning täidavad neile ettenähtud funktsiooni. Kahtluse korral tuleks asjaomane osa välja vahetada.
- Kontrollige kõigi liikuvate osade väljajoondust, kõiki murdunud või kinnitusosi ja kõiki muid tingimusi, mis võivad nõuetekohast käitust halvendada. Spetsialist peab iga kahjustatud osa kohe remontima või välja vahetama.
- Ärge kasutage masinat, kui lüliti ei saa sisse ja välja lülitada.

Tähelepanu! Uurige enne kasutamise algust kasutuskohta juhtmeotsimiseseadmega peidetud elektrijuhtmete, gaasi- ja veetorude suhtes.

8. Käitamine

- Kasutage ainult laitmatuid seadmeid.
- Teostage masinal kõiki seadeid väljalülitatud masina korral.
- Ärge jätke masinat kunagi järelevalveta, kuni see töötab.
- Lahkuge väljalülitamise korral masina juurest alles siis, kui see seisab täielikult paigal.
- Lülitage masin enne võrgupistiku väljatõmbamist alati välja.
- Tõmmake võrgupistik alati välja. Ärge tõmmake kunagi pistikut pistikupesast välja kaablist hoides.
- Hooldage ja puhastage seadet regulaarselt.

9. Käikuvõtmine

△ Tähelepanu!

Monteeriige toode enne käikuvõtmist tingimata terviklikult!

Meisli sissepanemine (joon. 2)

1. Puhastage meisel enne sissepanemist ja määriige kergelt saba.
2. Tõmmake lukustuspoltt (8) lõpuni välja, keerake 180° ja laske lahti.
3. Sisestage meisel tööriista kinnituspesa (6) ja lükake lõpuni.
4. Tõmmake lukustuspoltt (8) jälle välja, keerake 180° ja laske lahti.
5. Kontrollige tööriista lukustumist.

Meisli eemaldamine

Tõmmake lukustuspoltt (8) lõpuni välja, keerake 180° ja laske lahti ning eemaldage meisel.

Lisakäepide (joon. 3)

Kasutage lammutusvasarat ohutusalastel põhjustel ainult koos lisakäepidemega!

1. Lisakäepide (5) pakub Teile lammutusvasara kasutamise ajal kindlat tuge.
2. Lisakäepidet (5) saab suvalisse positsiooni keerata.
3. Vabastage selleks poltt (9).
4. Keerake nüüd lisakäepide (5) mugavasse ja kindlasse tööpositsiooni ning pingutage poltt (9) taas kinni.

Sisse- ja väljalülitamine (joon. 4)

Sisselülitamine: Vajutage käituslülitit (2).

Väljalülitamine: Laske käituslülitit (2) lahti. Kestevrežiim: Vajutage käituslülitit (2) ja lukustage käituslülitiga (10). Püskikäituse peatamine: Puudutage käituslülitit (2).

10. Käsitsemis- / tööjuhised

Tähelepanu! Enda ohutuse huvides tohib masinat hoida ainult mõlemast käepidemest (3 ja 5, joon. 1)!

Sedasi välditakse meiseldamisel juhtmetega kokku puutel ähvardavat elektrilööki.

Hoidke meiseltööriistad alati hästi teravad.

Tähelepanu:

- Töötage meiseldamisel ainult väikese survega.
- Liiga suur surve koormab asjatult mootorit.
- Teritage meisleid õigeaegselt ja vahetage vajaduse korral välja.

Toolmu-/laastuimud

Materjalide nagu pliisisaldusega värvkatete, osade puiduliikide, mineraalide ja metallide tolmut võivad olla tervistkahjustava toimega. Tolmudega kokkupuutumine või nende sissehingamine võib kutsuda kasutajal või teistel läheduses viibivatel isikutel esile allergilisi reaktsioone ja/või hingamisteede haigusi.

Teatud tolmut nagu nt tamme- või pöögitolm kehtivad vähki tekitavatena, eriti just puidutöötluses kasutatavate lisaainetega (kromaad, puidukaitsvahendid) ühenduses. Asbesti sisaldavat materjali tohivad töödelda ainult spetsialistid.

- Hoolitsege töökohal hea ventilatsiooni eest.
- Soovitatav on kanda filtriklassi P2 respiraatorit.

Järgige oma riigis töödeldavate materjalide kohta kehtivaid eeskirju.

11. Elektriühendus

Installeeritud elektrimootor on käitusvõimeliselt külge ühendatud. Ühendus vastab asjaomastele VDE ja DIN nõuetele.

Kliendipoolne võrguühendus ja kasutatav pikendusjuhe peavad vastama nendele eeskirjadele.

Kahjustatud elektriühendusjuhe

Elektriühendusjuhtmetel tekivad sageli isolatsiooni-kahjustused.

Nende põhjusteks võivad olla:

- Survekohad, kui ühendusjuhtmed veetakse läbi akende või uksevahede.
- Murdekohad ühendusjuhtme asjatundmatu kinnitamise või vedamise tõttu.
- Sisselõikekohad ühendusjuhtmest ülesõitmisest tõttu.
- Isolatsioonikahjustused seinapistikupesast väljarebimise tõttu.
- Praod isolatsiooni vananemise tõttu.

Sellisel kahjustunud elektriühendusjuhtmeid ei tohi kasutada ja need on isolatsioonikahjustuste tõttu eluohutlikud.

Kontrollige elektriühendusjuhtmeid regulaarselt kahjustuste suhtes. Pöörake tähelepanu sellele, et ülekontrollimisel pole ühendusjuhe vooluvõrku ühendatud.

Elektriühendusjuhtmed vastavad asjaomastele VDE ja DIN nõuetele. Kasutage ainult tähisega H 07 RN-F ühendusjuhtmeid.

Ühenduskaablile trükitud tüübitähis on eeskirjaga kohustuslik.

Vahelduvvoolumootor

- Võrgupinge peab olema 230 V~ / 50 Hz.
- Kuni 25 m pikkused pikendusjuhtmed peavad olema ristlõikega 1,5 mm².

Võrguühendus ja pikendusjuhe peavad olema 3 sooniga = P + N + SL. - (1/N/PE).

Võrguühendus kaitstakse kuni 16 A kaitsmega.

- Toode vastab EN 61000-3-11 nõuetele ja allub erihindamistingimustele. See tähendab, et vabalt valitavate ühenduspunktide kasutamine pole lubatud.
- Toode võib ebasoodsate võrguolude korral ajutisi pingekõikumisi põhjustada.

- Toode on ette nähtud kasutamiseks eranditult ühenduspunktide küljes, mis
 - a) ei ületa maksimaalselt lubatud võrguimpedantsi „Z” ($Z_{\max} = 0,471 \Omega$) või
 - b) on võrgu püsivoolukoormatavusega vähemalt 100 A iga faasi kohta.
- Te peate kasutajana kindlaks tegema, vajaduse korral oma energiavarustusettevõttega konsulteerides, et ühenduspunkt, mille kaudu soovite toodet kasutada, vastab ühele nõuetest a) või b).

Elektrilase varustuse ühendamist ja remonti tohib teostada ainult elektrispetsialist.

Küsimuste korra esitage palun järgnevad andmed:

- Mootori vooluliik
- Masina tüübisildi andmed
- Mootori tüübisildi andmed

Ühendusliik X

Kui toote võrguühendusjuhe saab kahjustada, siis tuleb see asendada spetsiaalselt eelkoostatud võrguühendusjuhtmega, mis on saadaval tootja või tema kliendi-teeninduse kaudu.

12. Hooldus

Kui ebatavalisteks korrashoiutöödeks või remontideks tuleb kaasata erialapersonali, siis pöörduge alati meie soovitatud teeninduspunkti või vahetult meie poole.

- Viige parandus-, hooldus- ja puhastustöid ning talitlusriikete kõrvaldamist põhimõtteliselt läbi ainult väljalülitatud ajami korral.
- Kõik kaitse- ja ohutusseadised tuleb pärast remondi- ning hooldustööde lõpetamist kohe tagasi monteerida.

Puhastamine

Tähelepanu! Tõmmake võrgupistik välja.

- Puhastage masin iga kord pärast töö lõppu.
- Tolm ja mustus tuleb regulaarselt masinalt eemaldada.
- Hoidke kaitseadised, õhupilud ja mootori korpus tolmu- ning mustusevabad.
- Puhastage seade puhta lapiga või puhuge madala rõhuga suruõhuga puhtaks.
- Kõiki liikuvaid osi tuleb perioodiliste ajavahemike tagant määrada.

- Ärge kasutage puhastusvahendeid või lahusteid; need võivad seadme plastosi rikkuda. Pöörake tähelepanu sellele, et vesi ei pääseks seadme sisse.

Süsihari

Laske sädemete ülemäärase tekke korral süsiharjad elektrispetsialistil üle kontrollida.

Tähelepanu! Süsiharju tohib vahetada ainult elektrispetsialist.

Õlitase kontrollimine

Õlitaset tuleb kontrollida iga kord enne seadme kasutamist.

Asetage seade tööriista kinnituspesaga allapoole põrandale. Õli peab asuma risti märgistuse juures. Vajaduse korral valage õli juurde.

Õlivahetus (joon. 5)

Õli tuleks vahetada umbes 40-50 töötunni järel.

Soovitatav õli: 100 ml SAE 15W/40 või samaväärne.

Tähelepanu! Lülitage seade välja. Tõmmake võrgupistik välja!

1. Pange seade selili. Kruvige vaateklaas (4) nelja ristpeakruvi (11) avamisega maha.
2. Tühjendage nüüd vanast õlist sobivasse mahutisse kallamise teel.

Tähelepanu: Vana õli tuleb utiliseerida vastavas vana õli vastuvõtupunktis!

3. Valage uus õli (u 100 ml) õlitäiteavast sisse.
4. Kruvige vaateklaas jälle kinni ja kontrollige õlitaset. Valage vajaduse korral õli juurde või laske üleliigset õli välja, kuni õlitase on korras.
5. Kontrollige lühikese tööaja järel veelkord õlitaset.

Teenindus-informatsioon

Tuleb silmas pidada, et selle toote puhul vajatakse kasutusalasale või loomulikule kulumisele alluvaid või kulumaterjalidena järgnevaid osi.

Kuluosad*: kõik meislid, süsiharjad

* ei sisaldu tingimata tarnekomplektis!

Varuosi ja tarvikuid saate meie teeninduskeskusest. Skannige selleks tiitelhel olev QR-kood.

13. Tarvikud



Lapikmeisel

Art-nr: 3908201108

Vöötкод: 4046664014287

Piikmeisel

Art-nr: 3908201109

Vöötкод: 4046664014294

14. Ladustamine

Ladustage toodet ja selle tarvikuid pimedas, kuivas, pakaseta ning lastele kättesaamatus kohas.

Optimaalne ladustamistemperatuur on 5 ja 30 °C vahel. Säilitage toodet originaalpakendis. Katke toode kinni, et seda tolmu või niiskuse eest kaitsta. Säilitage käitusejuhendit toote juures.

15. Utiliseerimine ja taaskäitlus

Juhised pakendi kohta



Pakendusmaterjalid on taaskäideldavad. Palun utiliseerige pakendid keskkonnasõbralikult.

Juhised elektri- ja elektroonikaseadmete seaduse (ElektroG) kohta



Elektri- ja elektroonikaseadmed ei kuulu olmeprügisse, vaid tuleb suunata eraldi kogumisse või utiliseerimisse!

- Vanad patareid või akud, mis pole püsivalt vanaseadmesse paigaldatud, tuleb enne äraandmist purustamata välja võtta! Nende utiliseerimist reguleeritakse patareiseadusega.
- Elektri- ja elektroonikaseadmete omanikud või kasutajad on seadusega kohustatud need kasutuse lõpus tagastama.
- Lõppkasutaja kannab omavastutust utiliseeritava vanaseadmel isikupõhiste andmete kustutamise eest!

- Läbikriipsutatud prügikonteineri sümbol tähendab, et vanu elektri- ja elektroonikaseadmeid ei tohi utiliseerida olmeprügi kaudu.
- Vanad elektri- ja elektroonikaseadmed saab järgnevates kohtades tasuta ära anda:
 - Avalik-õiguslikud utiliseerimis- või kogumispunktid (nt kommunaalsed toormejaamad).
 - Elektriseadmete müügipunktid (stационаarsed ja online), kui edasimüüjad on tagasivõtmiseks kohustatud või pakuvad seda vabatahtlikult.
 - Kuni kolm vana elektriseadet seadmeliigi kohta maksimaalselt 25-sentimeetrise servapikkusega saate ilma tootjalt uut seadet soetamata talle tasuta ära anda või enda läheduses teise volitatud kogumispunkti suunata.
 - Tootja ja levitaja edasised täiendavad tagasivõtmistingimused saate teada vastavast klienditeenindusest.
- Tootja poolt eramajapidamisse uue elektriseadme kohaletarnimise korral võib see anda lõppkasutaja järelepärimisel korralduse vana elektriseade tasuta ära viia. Võtke selleks ühendust tootja klienditeenindusega.
- Need ütlused kehtivad ainult seadmete kohta, mis installeeritakse ja müüakse Euroopa Liidu liikmesriikides ning alluvad Euroopa direktiivile 2012/19/EL. Riikides väljaspool Euroopa Liitu võivad kehtida vanade elektri- ja elektroonikaseadmete utiliseerimise kohta kõrvalekalduvad nõuded.

16. Rikete kõrvaldamine

Rike	Võimalik põhjus	Abinõu
Mootor ei käivitu	Võrgukaitse rivist väljas	Kontrollige võrgukaitset
	Pikendusjuhe defektne	Vahetage pikendusjuhe
	Ühendused mootoril või lülitil pole korras	Laske elektrispetsialistil kontrollida
	Mootor või lülitil defektne	Laske elektrispetsialistil kontrollida
	Süsiharjad defektsed	Laske elektrispetsialistil kontrollida
Mootoril puudub võimsus, kaitse rakendub	Pikendusjuhtme ristlõige ebapiisav	vt Elektriühendus
	Ülekoormus	Kontrollige tööriista
	Defekt elektrisüsteemis	Laske elektrispetsialistil kontrollida

Ant gaminio esančių simbolių aiškinimas

Šiame žinyne naudojami simboliai turi atkreipti Jūsų dėmesį į galimą riziką. Saugos simboliai ir jų paaiškinimai turi būti aiškiai suprasti. Patys įspėjimai rizikos nepašalina ir negali pakeisti tinkamų nelaimingų atsitikimų prevencijos priemonių.

	<p>Prieš eksploatacijos pradžią perskaitykite naudojimo instrukciją ir saugos nurodymus bei jų laikykitės!</p>
	<p>Mūvėkite apsaugines pirštines!</p>
	<p>Naudokite akių apsaugą!</p>
	<p>Naudokite klausos apsaugą!</p>
	<p>Naudokite apsaugą nuo dulkių!</p>
	<p>II apsaugos klasė</p>
	<p>Gaminys atitinka galiojančias Europos direktyvas.</p>
	<p>Gaminys atitinka galiojančias Serbijos gaires.</p>

Turinys:
Puslapis:

1.	Įvadas.....	41
2.	Įrenginio aprašymas (1–5 pav.)	41
3.	Komplektacija (6 pav.)	41
4.	Naudojimas pagal paskirtį	42
5.	Bendrieji saugos nurodymai dėl elektrinių įrankių	42
6.	Techniniai duomenys	44
7.	Prieš pradėdant eksploatuoti.....	45
8.	Eksploatavimas.....	45
9.	Eksploatacijos pradžia.....	46
10.	Valdymo / darbo nuorodos	46
11.	Elektros prijungimas	46
12.	Techninė priežiūra	47
13.	Priedai.....	48
14.	Laikymas.....	48
15.	Utilizavimas ir pakartotinis atgavimas	48
16.	Sutrikimų šalinimas.....	49
17.	Atitikties deklaracija.....	106

1. Įvadas

Gamintojas:

SchepPach GmbH
Günzburger Straße 69
D-89335 Ichenhausen

Gerbiamas kliente,

mes linkime Jums daug džiaugsmo ir didelės sėkmės dirbant su nauju įrenginiu.

Nuoroda:

pagal galiojančią Atsakomybės už gaminį įstatymą šio įrenginio gamintojas neatsako už žalą, kuri atsiranda šiame įrenginyje arba dėl jo:

- netinkamai naudojant,
- nesilaikant naudojimo instrukcijos,
- remontuojant tretiesiems asmenims, neįgaliotiems specialistams,
- montuojant ir keičiant neoriginalias atsargines dalis,
- naudojant ne pagal paskirtį,
- sugedus elektros įrangai, nesilaikant elektrai keliamai reikalavimų ir VDE nuostatų 0100, DIN 57113 / VDE 0113.

Rekomenduojame:

prieš montuodami ir pradėdami eksploatuoti perskaitykite visą naudojimo instrukcijos tekstą.

Ši naudojimo instrukcija turi Jums palengvinti susipažinti su Jūsų mašina ir sužinoti, kokios yra jo naudojimo pagal paskirtį galimybės.

Naudojimo instrukcijoje pateikiami nurodymai, kaip su mašina dirbti saugiai, tinkamai ir ekonomiškai bei kaip išvengti pavojų, sutaupyti remonto išlaidų, sutrumpinti įtaiso prastovos laikus bei padidinti patikimumą ir pailginti mašinos eksploatavimo trukmę.

Be šioje naudojimo instrukcijoje pateiktų saugos nuostatų, būtina privalote laikytis mašinos eksploatavimui galiojančių taisyklių.

Laikykite naudojimo instrukciją plastikiniame maišelyje, apsaugoję nuo purvo ir drėgmės prie mašinos. Prieš pradėdami dirbti, visi operatoriai ją privalo perskaityti ir jos atidžiai laikytis.

Prie mašinos leidžiama dirbti tik asmenims, instruktuotiesiems, kaip ją naudoti ir informuotiems apie su tuo susijusius pavojus. Būtina laikytis reikalaujamo amžiaus cenzos.

Be šioje naudojimo instrukcijoje pateiktų saugos nurodymų ir specialių Jūsų šalies reikalavimų, būtina laikytis tokios pačios konstrukcijos mašinų eksploatavimui visuotinai pripažintų technikos taisyklių.

Mes neatsakome už nelaimingus atsitikimus arba pažeidimus, atsiradusius nesilaikant šios instrukcijos ir saugos nurodymų.

2. Įrenginio aprašymas (1–5 pav.)

1. Variklio korpusas
2. Įjungimo / išjungimo jungiklis
3. Rankena
4. Alyvos pildymo anga / stebėjimo langelis
5. Papildoma rankena
6. Įrankių laikiklis
7. Smailulis kaltas
8. Fiksavimo kaištis
9. Tvirtinimo varžtas
10. Blokavimo jungiklis
11. Savisriegis varžtas

3. Komplektacija (6 pav.)

- (1x) skeliamasis kūjis
- (1x) transportavimo krepšys (A)
- (1x) alyvos butelis (B)
- (1x) smailės formos kaltas \varnothing 30 L390 (C)
- (1x) plokščiasis kaltas \varnothing 30 L390 (D)
- (1x) naudojimo instrukcija

- Atidarykite pakuotę ir atsargiai išimkite iš jos įrenginį.
- Nuimkite pakavimo medžiagą ir ištraukite pakavimo / transportavimo fiksatorius (jei yra).
- Patikrinkite, ar komplektacijoje viskas yra.
- Patikrinkite įrenginį ir priedus, ar transportuojant jie nebuvo pažeisti. Reklamacijų atveju nedelsdami informuokite tiekėją. Vėliau reklamacijos nebus pripažintos.
- Jei įmanoma, saugokite pakuotę, kol nepasibaigs garantinis laikotarpis.
- Prieš naudodami, pagal naudojimo instrukciją susipažinkite su įrenginiu.
- Priedams bei greitai susidėvinčioms ir atsarginėms dalims naudokite tik originalias dalis. Atsarginių dalių įsigysite iš savo prekybos atstovo.
- Užsakydami nurodykite mūsų gaminių numerius bei įrenginio tipą ir pagaminimo metus.

⚠ Dėmesio!

Jrėnginys ir pakavimo medžiagos nėra vaikų žaislas! Vaikams draudžiama žaisti su plastikiniais maišeliais, plėvelėmis ir mažomis dalimis! Pavojus praryti ir uždusti!

4. Naudojimas pagal paskirtį

Elektrinis įrankis skirtas sunkiems apdirbimo kalnu ir išrinkimo darbams, o su atitinkamais priedais taip pat ir įkalimui ir sandarinimui.

Mašiną leidžiama naudoti tik pagal paskirtį. Bet koks kitoks naudojimas laikomas ne pagal paskirtį. Už su tuo susijusią žalą arba patirtus bet kokius sužalojimus atsako naudotojas / operatorius, o ne gamintojas. Naudojimo pagal paskirtį dalis taip pat yra saugos nurodymų, montavimo instrukcijos ir naudojimo instrukcijoje pateiktą eksploataavimo nurodymų laikymasis.

Asmenys, kurie mašiną valdo ir atlieka jos techninę priežiūrą, turi būti su ja susipažinę ir informuoti apie galimus pavojus.

Be to, būtina tiksliai laikytis galiojančių nelaimingų atsitikimų prevencijos taisyklių.

Taip pat reikia laikytis kitų bendrųjų taisyklių iš darbo medicinos ir augumo technikos sričių.

Modifikavus mašiną, už su tuo susijusią žalą gamintojas neatsako.

Atkreipkite dėmesį į tai, kad mūsų įrenginiai nėra skirti naudoti komerciniams, amatiniams arba pramoniniams tikslams. Mes neteikiame garantijos, kai aparatas naudojamas komercinėse, amatininkų arba pramoninėse įmonėse arba panašioms darbams.

5. Bendrieji saugos nurodymai dėl elektrinių įrankių

Dėmesio! Naudojant elektrinius įrankius, norint apsisaugoti nuo elektros smūgio, pavojaus susižaloti ir gaisro pavojaus, būtina imtis pagrindinių saugos priemonių. Prieš naudodami šį elektrinį įrankį, perskaitykite visus šiuos nurodymus ir laikykite saugos nurodymus saugioje vietoje.

1. Sauga darbo vietoje

- Jūsų darbo zona turi būti švari ir gerai apšviesta. Jei darbo zonos netvarkingos ir neapšviestos, gali įvykti nelaimingų atsitikimų.

- Nedirbkite su elektriniu įrankiu potencialiai sprogioje atmosferoje, kurioje yra degių skysčių, dujų arba dulkių. Elektriniai įrankiai skleidžia kibirkštis, kurios gali uždegti dulkes arba garus.
- Naudodami elektrinį įrankį, paprašykite, kad vaikai ir kiti asmenys, laikytųsi atstumo. Nukreipus dėmesį, įrenginys gali tapti nevaldomas.

2. Elektros įrangos sauga

- Elektrinio įrankio prijungimo kištukas turi tilpti į kištukinį lizdą. Jokių būdu kištuko nemodifikuokite. Nenaudokite adapterių kištukų su įžemintais elektriniais įrankiais. Esant nemodifikuotiems kištukams ir tinkamiems kištukiniams lizdams, mažėja elektros smūgio pavojus.
- Venkite kūno sąlyčio su įžemintais paviršiais, pvz., vamzdžiais, šildytuvais, viryklėmis ir šaldytuvais. Kai Jūsų kūnas įžemintas, kyla didesnis elektros šoko pavojus.
- Saugokite elektrinius įrankius nuo lietaus arba drėgmės. Patekus į elektrinį įrenginį vandens, didėja elektros smūgio pavojus.
- Nenaudokite laido, norėdami už jo nešti ar pakabinti elektrinį įrankį arba iš kištukinio lizdo ištraukti kištuką. Saugokite laidą nuo karščio, alyvos, aštrių briaunų arba judančių įrenginio dalių. Dėl pažeistų arba susipynusių kabelių kyla didesnis elektros smūgio pavojus.
- Kai su elektriniu įrankiu dirbate lauke, naudokite tik išorinei sričiai leidžiamus ilginamuosius laidus. Naudojant išorinei sričiai tinkamą ilginamąjį laidą, sumažėja elektros smūgio rizika.
- Jeigu elektrinio įrankio eksploatavimas drėgnoje aplinkoje yra neišvengiamas, naudokite apsauginį nebalanso srovės jungiklį. Naudojant apsauginį nebalanso srovės jungiklį, mažėja elektros smūgio pavojus.

3. Asmenų sauga

- Dirbdami su elektriniu įrankiu, visada būkite atidūs ir galvokite apie tai, ką darote. Nenaudokite elektrinio įrankio, kai esate pavargę arba veikiami narkotinių medžiagų, alkoholio arba medikamentų. Jei naudodami elektrinį įrankį būsite neatidūs, galite rimtai susižaloti.

- b) Naudokite asmenines apsaugines priemones ir visada užsidėkite apsauginius akinius. Naudojant asmenines apsaugines priemones, pvz., kaukę nuo dulkių, neslidžius apsauginius batus, apsauginį šalmą arba klausos apsaugą, priklausomai nuo elektrinio įrankio tipo ir naudojimo būdo, mažėja rizika susižaloti.
 - c) Stenkitės nepradėti eksploatuoti neplanuotai. Prieš prijungdami elektros srovės tiekimą ir (arba) akumuliatorių, įsitikinkite, kad elektrinis įrankis išjungtas. Jei nešdami elektrinį įrankį laikote pirštą ant elektrinio įrankio arba prie elektros srovės tinklo jungiate jau įjungtą įrenginį, gali įvykti nelaimingų atsitikimų.
 - d) Prieš įjungdami elektrinį įrankį, pašalinkite nustatymo įrankius arba veržliarakštį. Įrankis arba raktas, kuris yra besisukančioje įrenginio dalyje, gali sužaloti.
 - e) Venkite nestandartinės kūno laikysenos. Stovėkite stabiliai ir visada išlaikykite pusiausvyrą. Taip elektrinį įrankį galėsite geriau kontroliuoti netikėtose situacijose.
 - f) Vilkėkite tinkamus drabužius. Nevilkėkite plačių drabužių ir nusiimkite papuošalus. Saugokite, kad plaukai, drabužiai ir pirštinės nepatektų arti judančių dalių. Laisvus drabužius, papuošalus arba ilgus plaukus gali pagriebti dalys.
 - g) Jei galima sumontuoti dulkių išsiurbimo ir surinkimo įtaisus, įsitikinkite, kad jie yra prijungti ir tinkamai naudojami. Naudojant dulkių nusiurbimo įtaisą, galima sumažinti dulkių keliamus pavojus.
 - h) Net po daugkartinio naudojimosi elektriniu įrankiu negalvokite, kad esate visiškai saugūs, ir atsižvelkite į elektriniams įrankiams galiojančias saugos taisykles. Dėl nedėmesingų veiksmų galima sunaikiai susižaloti per sekundės dalis.
- 4. Elektrinio įrankio V ir elgsena su juo**
- a) Neperkraukite įrenginio. Savo darbui naudokite tam skirtą elektrinį įrankį. Su tinkamu elektriniu įrankiu nurodytame galios diapazone dirbsite geriau ir saugiau.
 - b) Nenaudokite elektrinio įrankio, kurio jungiklis sugedęs. Elektrinis įrankis, kuris nebeįsijungia arba nebeįsijungia, yra pavojingas ir jį reikia sutaisyti.
 - c) Prieš nustatydami įrenginį, keisdami priedus arba prieš padėdami įrenginį į šalį, ištraukite kištuką iš kištukinio lizdo ir (arba) pašalinkite akumuliatorių. Ši atsargumo priemonė saugo nuo neplanuoto elektrinio įrankio paleidimo.
 - d) Laikykite nenaudojamus elektrinius įrankius vaikams nepasiekiamoje vietoje. Neleiskite įrenginiu naudotis asmenims, kurie su šiuo įrenginiu nėra susipažinę arba neperskaitė šių nurodymų. Elektriniai įrankiai yra pavojingi, kai juos naudoja nepatyrę asmenys.
 - e) Kruopščiai prižiūrėkite elektrinius įrankius. Patikrinkite, ar judančios dalys neprikaištingai veikia ir nestringa, ar dalys nelūžusios ir nepažeistos, kad būtų neigiamai veikiamas elektrinio įrankio veikimas. Prieš naudodami įrenginį, pažeistas dalis patikėkite suremontuoti. Daug nelaimingų atsitikimų įvyksta dėl blogai techniškai prižiūrimų elektrinių įrankių.
 - f) Stebėkite, kad pjaustytuvai būtų aštrūs ir švarūs. Kruopščiai prižiūrėti pjaustytuvai su aštriomis pjovimo briaunomis mažiau stringa ir juos lengviau valdyti.
 - g) Elektrinį įrankį, įstatomų įrankių priedus ir t. t. naudokite pagal šiuos nurodymus. Tuo metu atsižvelkite į darbo sąlygas ir darbus, kuriuos reikia atlikti. Naudojant elektrinius įrankius kitiems, o ne numatytiems tikslams, galimos pavojingos situacijos.
 - h) Rankenos ir suėmimo paviršiai turi būti sausi, švarūs ir ant jų neturi būti alyvos bei tepalo. Jei rankenos ir suėmimo paviršiai slidūs, elektrinio įrankio nenumatytoje situacijoje nebus galima saugiai valdyti bei kontroliuoti.
- 5. Servisas**
- a) Elektrinio įrankio remontą patikėkite tik kvalifikuotam personalui ir tik naudojant originalias atsargines dalis. Taip užtikrinsite elektrinio įrankio saugą.

ĮRENGINIO SAUGOS NUORODOS PLAKTUKAMS

- Naudokite klausos apsaugą. Dėl triukšmo galima prarasti klausą.
- Naudokite papildomas rankenas, jei jos pristatomos kartu su elektriniu įrankiu. Jei įrenginys tampa nevaldomas, galima susižaloti.
- Kai atliekate darbus, kurių metu naudojamas įrankis gali pataikyti į paslėptus elektros laidus arba į savo tinklo kabelį, įrenginį lieskite izoliuotuose paviršiuose. Prisilietus prie įtampingojo laido, net ir metalinėse įrenginio dalyse gali atsirasti įtampa ir gali įvykti elektros smūgis.

- Norėdami aptikti paslėptas maitinimo linijas, naudokite tinkamus paieškos prietaisus arba išsikvieskite vietinę elektros tiekimo įmonę. Dėl sąlyčio su elektros linijomis gali kilti gaisras ir galima patirti elektros smūgi. Pažeidus dujų liniją, gali įvykti sprogdimas. Patekus į vanden tiekio liniją, patiriama materialinės žalos arba galima patirti elektros smūgi.
- Dirbdami elektrinį įrankį tvirtai laikykite abiem rankomis už rankenų ir pasirūpinkite stabilumu. Elektrinis įrankis dviem rankomis kreipiamas saugiau.
- Pritvirtinkite ruošinį. Įtempimo įtaisais arba veržtuvu laikomas ruošinys laikomas saugiau nei ranka.
- Užsidėkite apsauginę kaukę nuo dulkių.

KITOS SAUGOS IR DARBO NUORODOS

ĮSPĖJIMAS

- Venkite nestandartinės kūno laikysenos. Stovėkite stabiliai ir visada išlaikykite pusiausvyrą.
- Naudokite apsaugines priemones. Dirbdami mašina, visada užsidėkite apsauginius akinius. Būtinai apsivilkite apsauginius drabužius, pvz., apsauginę kaukę nuo dulkių, apsaugines pirštines, tvirtus ir neslidžius batus bei klausos apsaugą.
- Dirbant susidaranti dulkės dažnai kenksmingos sveikatai ir neturėtų patekti į kūną. Naudokite dulkių nusiurbimo įtaisą ir papildomai tinkamą apsauginę kaukę nuo dulkių. Kruopščiai pašalinkite nusėdusias dulkes, pvz., nusiurbkite.
- Kabelį visada laikykite toliau nuo mašinos veikimo zonos. Kabelį visada nutieskite į galą nuo mašinos.
- Draudžiama apdoroti medžiagas, kurios kelia pavojų sveikatai (pvz., asbestą).
- Atlikdami darbus sienoje, lubose arba grindyse, atkreipkite dėmesį į elektros kabelius, dujų ir vanden tiekio linijas.
- Užsiblokavus įstatomam įrankiui, įrenginį iš karto išjunkite! Nejunkite vėl įrenginio, kol įstatomas įrankis yra užblokuotas; gali susidaryti atotranka su dideliu reakcijos momentu.
Nustatykite ir pašalinkite įstatomo įrankio blokavimo priežastį, laikydamiesi saugos nuorodų. Galimos to priežastys gali būti:
 - persikreipimas ruošinyje, kurį reikia apdoroti,
 - medžiagos, kurią reikia apdoroti, lūžimas,
 - elektrinio įrankio perkrova.
- Nekiškite rankų į veikiančią mašiną.
- Veikiant mašinai, nešalinkite pjuvenų arba atplaišų.

ĮSPĖJIMAS! Pavojus nudegti

Įstatomas įrankis naudojant gali įkaisti.

- Keičiant įrankį
- Nuimant įrenginį

Įspėjimas! Eksploatuojant šis elektrinis įrankis sudaro elektromagnetinį lauką. Tam tikromis aplinkybėmis šis laukas gali veikti aktyvius arba pasyvius medicininis implantus. Norint sumažinti rimtų arba mirtinų sužalojimų pavojų, prieš naudojant elektrinį įtaisą, asmenims su medicininiais implantais rekomenduojame pasikonsultuoti su savo gydytoju arba medicininį implantų gamintoju.

6. Techniniai duomenys

Smūgių skaičius	2000 min. ⁻¹
Konstruktiniai matmenys, ilgis x plotis x aukštis	674 x 155,3 x 264,3 mm
Smūgio jėga	60 džaulių
Svoris	16,5 kg
Variklis	230–240 V~ 50 Hz
Imamoji galia P1	1900 W
Apsaugos klasė	II
Apsaugos laipsnis	IPX0
Laikiklis	SDS-HEX 30 mm sistema

Pasilikame teisę atlikti techninius pakeitimus!

Triukšmas ir vibracija

Triukšmo ir vibracijos vertės buvo nustatytos pagal EN 60745.

Garso slėgio lygis L_{pA}	81,6 dB
Neapibrėžtis K_{pA}	3 dB
Garso galios lygis $L_{WA(garantuotasis)}$	105 dB
Neapibrėžtis K_{WA}	2,73 dB

Naudokite klausos apsaugą.

Dėl triukšmo galima prarasti klausą.

Bendrosios vibracijų spinduliuotės vertės (trijų krypčių vektorių suma) nustatytos pagal EN 60745.

Apdirbimas kalnu

Pagrindinė rankena:

Vibracijų spinduliuotės emisijos vertė $a_{h, Cheq} = 17,447 \text{ m/s}^2$
 Neapibrėžtis $K = 1,5 \text{ m/s}^2$

Papildoma rankena:

Vibracijų spinduliuotės emisijos vertė $a_{h, Cheq} = 19,546 \text{ m/s}^2$
 Neapibrėžtis $K = 1,5 \text{ m/s}^2$

Papildoma informacija dėl elektrinių įrankių

Įspėjimas!

Nurodyta vibracijų spinduliuotės emisijos vertė buvo išmatuota remiantis standartizuotu bandymo metodu ir, priklausomai nuo būdo, kuriuo naudojamas elektrinis įrankis, gali pasikeisti bei išimtiniais atvejais gali peržengti nurodytą vertę.

Nurodytą vibracijų spinduliuotės emisijos vertę galima naudoti, norint elektrinį įrankį palyginti su kitu.

Nurodytą vibracijų spinduliuotės emisijos vertę taip pat galima naudoti neigiamam poveikiui įvertinti.

Apribokite susidarantį triukšmą ir vibraciją iki minimumo!

- Naudokite tik nepriekaištingus įrenginius.
- Įrenginį reguliariai techniškai prižiūrėkite ir valykite.
- Pritaikykite savo darbo būdą įrenginiui.
- Neperkraukite įrenginio.
- Prireikus paveskite įrenginį patikrinti.
- Kai įrenginys nenaudojamas, jį išjunkite.
- Mūvėkite pirštines.

Liekamosios rizikos

Net ir tuo atveju, jei šis elektrinis įrankis valdomas pagal reikalavimus, visada lieka liekamųjų rizikų.

Dėl šio elektrinio įrankio konstrukcijos ir modelio galimi tokie pavojai:

1. Plaučių pažeidimas, jei nebus naudojama tinkama apsauginė kaukė nuo dulkių.
2. Nenaudojant tinkamos klausos apsaugos, klausos sutrikdymas.
3. Sveikatos sutrikdymas dėl rankas veikiančios vibracijos, jei įrenginys bus naudojamas ilgesnį laiką arba nebus tinkamai kreipiamas ir techniškai prižiūrimas.

7. Prieš pradėdant eksploatuoti

Prieš prijungdami įsitikinkite, kad duomenys specifikacijų lentelėje sutampa su tinklo duomenimis.

Prieš atlikdami įrenginio nustatymus, visada ištraukite tinklo kištuką.

- Susipažinkite su savo mašina. Susipažinkite su jos naudojimu ir apribojimais bei su potencialiais specifiniais pavojais.
- Prieš kišdami kištuką į kištukinį lizdą, įsitikinkite, kad jungiklis nustatytas ties IŠJ.
- Įsitikinkite, kad mašina išvalyta ir tinkamai sutepta.
- Prieš eksploatacijos pradžią patikrinkite mašiną, ar nėra pažeistų dalių, ir nustatykite, ar šios dalys tinkamai veikia ir atlieka numatytą funkciją. Iškilus abejonių, susijusių dalį reikėtų pakeisti.
- Patikrinkite, kaip ištiesintos visos judančios dalys, visas lūžusias arba tvirtinimo dalis ir visas kitas sąlygas, kurios galėtų neigiamai paveikti tinkamą eksploatavimą. Visas pažeistas dalis iš karto turėtų suremontuoti arba pakeisti specialistas.
- Nenaudokite mašinos, jei tinkamai neįsijungia ir neįsijungia jungiklis.

Dėmesio! Prieš naudojimo pradžią laidų paieškos prietaisu patikrinkite naudojimo vietą, ar nėra paslėptų laidų, dujų ir vandens vamzdžių.

8. Eksploatavimas

- Naudokite tik nepriekaištingus įrenginius.
- Visus mašinos nustatymus atlikite išjungę mašiną.
- Kol mašina veikia, niekada nepalikite jos be priežiūros.
- Išjungę pasišalinkite nuo mašinos tik jai pilnutinai sustojus.
- Prieš ištraukdami tinklo kištuką, visada mašiną išjunkite.
- Visada ištraukite tinklo kištuką. Niekada netraukite už kabelio iš kištukinio lizdo.
- Įrenginį reguliariai techniškai prižiūrėkite ir valykite.

9. Eksploatacijos pradžia

⚠ Dėmesio!

Prieš pradėdami eksploatuoti, gaminį būtina iki galo sumontuoti!

Kalto įstatymas (2 pav.)

1. Prieš įstatydami kaltą visada išvalykite ir jo kotą šiek tiek sutepinkite tepalu.
2. Vėl išsukite iki galo fiksavimo kaištį (8), pasukite 180° ir atleiskite.
3. Įstatykite kaltą į įrankių laikiklį (6) ir stumkite iki galo.
4. Vėl ištraukite fiksavimo kaiščius (8), pasukite 180° ir atleiskite.
5. Patikrinkite įrankio fiksatorių.

Kalto pašalinimas

Vėl išsukite iki galo fiksavimo kaištį (8), pasukite 180° ir atleiskite bei pašalinkite kaltą.

Papildoma rankena (3 pav.)

Saugumo sumetimais skeliamąjį kūjį naudokite tik su papildoma rankena!

1. Naudojant skeliamąjį kūjį, papildoma rankena (5) užtikrina stabilumą.
2. Papildomą rankeną (5) galima pasukti į bet kurią padėtį.
3. Tam atlaisvinkite varžtą (9).
4. Dabar pasukite papildomą rankeną (5) į Jums patogią ir saugią darbinę padėtį bei vėl tvirtai priveržkite varžtą (9).

Įjungimas ir išjungimas (4 pav.)

Įjungimas: Paspauskite darbinį jungiklį (2).

Išjungimas: Atleiskite darbinį jungiklį (2). Ilgainiūkės apkrovos režimas: paspauskite darbinį jungiklį (2) ir užblokuokite blokavimo jungikliu (10). Ilgainiūkės apkrovos režimo sustabdymas: spustelėkite darbinį jungiklį (2).

10. Valdymo / darbo nuorodos

Dėmesio! Saugai užtikrinti mašiną galima laikyti tik už abiejų rankenų (3 ir 5, 1 pav.)!

Taip dirbant su kaltau ir prisilietus prie laidų nekils elektros smūgio pavojus.

Kaltai visada turi būti aštrūs.

Dėmesio:

- Apdirbdami kaltau, dirbkite tik šiek tiek paspausdami.
- Per stipriai spaudžiant, bereikalingai apkraunamas variklis.
- Laiku pagalškite kaltą ir prirėikus jį pakeiskite.

Dulkių / juvėnų nusiurbimo įtaisas

Medžiagų, pvz., daų dangos, kurioje yra švino, kai kurių medienos rūšių, mineralų ir metalo, dulkės gali būti kenksmingos sveikatai. Prisilietus arba įkvėpus dulkių, galima alerginė reakcija ir (arba) naudotojo ar šalia esančių asmenų kvėpavimo takų susirgimai.

Tam tikros dulkės, pvz., aųzulo arba buko, galioja kaip sukėliančios vėžį, ypač kartu su papildomomis medienos apdirbimo medžiagomis (chromatu, medžio apsaugos priemonėmis). Medžiagas, kurių sudėtyje yra asbesto, leidžiama apdoroti tik specialistams.

- Pasirūpinkite geru vėdinimu darbo vietoje.
- Rekomenduojama naudoti kvėpavimo takų apsaugos kaukę su P2 klasės filtru.

Laikykitės Jūsų šalyje galiojančių apdorojamoms medžiagoms keliamų reikalavimų.

11. Elektros prijungimas

Prijungtas elektros variklis yra parengtas naudoti. Jungtis atitinka tam tikras VDE ir DIN nuostatas. Kliento tinklo jungtis ir naudojamas ilginamasis laidas turi atitikti šiuos reikalavimus.

Pažeistas jungiamasis elektros laidas

Dažnai pažeidžiama jungiamųjų elektros laidų izoliacija.

To priežastys gali būti:

- prispaudimo vietos, kai prijungimo laidai nutiesiami pro langus arba durų plyšius;
- sulenkimo vietos netinkamai pritvirtinus arba nutiesus prijungimo laidą;
- įpjovimo vietos pervažiaus prijungimo laidą;
- izoliacijos pažeidimai išplėšus iš sieninio kištukinio lizdo;
- įtrūkimai dėl izoliacijos senėjimo.

Tokių pažeistų elektros prijungimo laidų negalima naudoti ir dėl pažeistos izoliacijos jie yra pavojingi gyvybei.

Reguliariai tikrinkite, ar elektros prijungimo laidai nepažeisti. Atkreipkite dėmesį į tai, kad tikrinant jungiamasis laidas nekabotų ant elektros srovės tinklo.

Jungiamieji elektros laidai turi atitikti tam tikras VDE ir DIN nuostatas. Naudokite prijungimo laidas, pažymėtus H 07 RN- F.

Žyma tipo pavadinime prijungimo kabelyje yra privaloma.

Kintamosios srovės variklis

- Tinklo įtampa turi būti 230 V~ / 50 Hz.
- Ilginamųjų laidų iki 25 m ilgio skerspjūvis turi būti 1,5 mm².

Tinklo jungtis ir ilginamasis laidas turi būti 3 gyslų = P + N + SL. - (1/N/PE).

Tinklo jungtis apsaugoma maks. 16 A.

- Gaminys atitinka EN 61000-3-11 reikalavimus ir jam galioja specialios prijungimo sąlygos. Tai reiškia, kad naudoti bet kuriuose laisvai pasirinkamuose prijungimo taškuose draudžiama.
- Esant nepalankioms tinklo sąlygoms, gali laikinai svyruoti gaminio įtampa.
- Gaminys skirtas naudoti tik prijungimo taškuose,
 - a) kurie neviršija maksimaliai leidžiamos tinklo pilnutinės varžos „Z“ (Zmaks. = 0,471 Ω) neviršykite, arba
 - b) kurių tinklo apkrova ilgalaikė srove yra ne mažesnė nei 100 A kiekvienoje fazėje.
- Jūs kaip naudotojas privalote užtikrinti, jei reikia, pasitaręs su savo energijos tiekimo įmone, kad prijungimo taškas, kuriame norite eksploatuoti gaminį, atitiktų vieną iš abiejų nurodytų reikalavimų a) arba b).

Prijungti ir remontuoti elektros įrangą leidžiama tik kvalifikuotam elektrikui.

Kilus klausimų, nurodykite tokius duomenis:

- variklio srovės rūšį;
- duomenis iš įrenginio specifikacijų lentelės;
- duomenis iš variklio specifikacijų lentelės.

Prijungimo būdas X

Jei šio gaminio prijungimo prie tinklo laidas pažeidžiamas, jį reikia pakeisti specialiu prijungimo prie tinklo laidu, kurį galima įsigyti iš gamintojo arba jo klientų aptarnavimo tarnybos.

12. Techninė priežiūra

Jei kvalifikuotam personalui reikia pavesti atlikti neeilinius einamosios priežiūros arba remonto darbus, visada kreipkitės į rekomenduojamą techninės priežiūros tarnybą arba tiesiogiai į mus.

- Remonto, techninės priežiūros ir valymo bei veikimo sutrikimų šalinimo darbus iš esmės atlikite tik išjungę pavarą.
- Baigę remonto ir techninės priežiūros darbus, vėl iš karto sumontuokite visus apsauginius ir saugos įtaisus.

Valymas

Dėmesio! Ištraukite tinklo kištuką.

- Išvalykite mašiną kaskart, kai baigiate darbą.
- Reguliariai nuvalykite nuo mašinos dulkes ir nešvarumus.
- Stenkitės, kad apsauginiai įtaisai, vėdinimo plyšiai ir variklio korpusas būtų kuo švaresni ir nedulkėti.
- Esant mažam slėgiui, nuvalykite įrenginį švaria šluoste arba išpūskite suslėgtuoju oru.
- Visas judančias dalis papildomai suteptkite reguliariais laiko intervalais.
- Nenaudokite valymo priemonių ir tirpiklių. Jie gali pažeisti plastikines įrenginio dalis. Atkreipkite dėmesį į tai, kad į įrenginio vidų nepatektų vandens.

Angliniai šepetėliai

Jei susidaro per daug kibirkščių, paveskite anglinius šepetėlius patikrinti kvalifikuotam elektrikui.

Dėmesio! Anglinius šepetėlius leidžiama keisti tik kvalifikuotam elektrikui.

Alyvos lygio kontrolė

Alyvos lygį reikia tikrinti prieš kiekvieną įrenginio tikrinimą.

Pastatykite įrenginį įrankių laikikliu žemyn ant žemės. Alyva turi būti ties kryžiuoko žyma. Prireikus papildykite alyvos.

Alyvos keitimas (5 pav.)

Alyvą reikėtų keisti kas 40-50 darbo valandų.

Rekomenduojama alyva: 100 ml SAE 15W/40 arba lygiavertė.

Dėmesio! Išjunkite įrenginį. Ištraukite tinklo kištuką!

1. Padėkite įrenginį ant nugarinės pusės. Atsukite stebėjimo langelį (4), atsukdami keturis varžtus su kryžminėmis išdrožomis (11).

2. Dabar pavertę ištuštinkite panaudotą alyvą į tinkamą rezervuarą.
Dėmesio: atitinkamame panaudotos alyvos surinkimo punkte utilizuokite seną alyvą!
3. Pripildykite į alyvos pildymo angą naujos alyvos (apie 100 ml).
4. Vėl tvirtai priveržkite stebėjimo langelį ir patikrinkite alyvos lygį. Prireikus papildykite alyvos arba išleiskite alyvos perteklių, kol alyvos lygis bus tinkamas.
5. Po trumpo eksploatavimo laiko patikrinkite alyvos lygį dar kartą.

Techninės priežiūros informacija

Atkreipkite dėmesį į tai, kad šio gaminio toliau nurodytos dalys naudojant arba natūraliai dėvisi arba toliau nurodytų dalių reikia kaip vartojamųjų medžiagų. Greitai susidėvinčios dalys*: visi kaltai, angliniai šepetėliai

* į komplektaciją privalomai neįeina!

Atsarginių dalių ir priedų įsigysite mūsų techninės priežiūros centre. Tam nuskenuokite tituliniam lape esantį QR kodą.

13. Priedai



Plokščiasis kaltas

Prekės kodas: 3908201108

Brūkšninis kodas:4046664014287

Smailusis kaltas

Prekės kodas: 3908201109

Brūkšninis kodas:4046664014294

14. Laikymas

Laikykite gaminį ir jo priedus tamsioje, sausoje, apsaugotoje nuo šalčio ir vaikams nepasiekiamoje vietoje. Optimali laikymo temperatūra yra nuo 5 iki 30 °C. Laikykite gaminį originalioje pakuotėje. Uždenkite gaminį, kad apsaugotumėte jį nuo dulkių arba drėgmės. Laikykite eksploatavimo instrukciją prie gaminio.

15. Utilizavimas ir pakartotinis atgavimas

Pakavimo nuorodos



Pakavimo medžiagas galima perdirbti. Utilizuokite pakuotes, tausodami aplinką.

Nuorodos dėl Elektros ir elektronikos prietaisų įstatymo (vok. ElektroG)



Panaudotų elektros ir elektronikos prietaisų negalima mesti į buitines atliekas, juos reikia surinkti ir utilizuoti atskirai!

- Panaudotas baterijas arba akumulatorius, kurie nėra fiksuotai sumontuoti sename prietaise, prieš atiduodant reikia išimti jų nepažeidžiant! Toks utilizavimas sureguliuotas Baterijų įstatyme.
- Elektros bei elektronikos prietaisų savininkai ar naudotojai yra teisiškai įpareigoti juos grąžinti po naudojimo.
- Galutinis naudotojas yra atsakingas už savo asmeninių duomenų ištrynimą iš utilizuojamo panaudoto įrenginio!
- Perbrauktos šiukšliadėžės simbolis reiškia, kad elektros ir elektronikos prietaisų negalima išmesti kartu su buitinėmis atliekomis.
- Elektros ir elektronikos prietaisus galima nemokamai grąžinti šiose vietose:
 - Viešosios atliekų šalinimo ar surinkimo vietos (pvz., savivaldybių pastatų kiemuose).
 - elektros prietaisų pardavimo vietose (stacionariose ir internetinėse), jei pardavėjai privalo juos priimti atgal arba tai padaryti siūlo savanoriškai.
 - Iki trijų vienos rūšies panaudotų elektros prietaisų, kurių krašto ilgis ne didesnis kaip 25 cm, galite nemokamai grąžinti gamintojui prieš tai neįsigydamis naujo prietaiso iš gamintojo arba nuvežti į kitą įgaliotą surinkimo punktą savo vietovėje.
 - Dėl kitų papildomų gamintojų ir platintojų prekių priėmimo atgal sąlygų kreipkitės į atitinkamą klientų aptarnavimo tarnybą.
- Jei gamintojas pristato naują elektros prietaisą privačiam namų ūkiui, jis gali organizuoti nemokamą elektros prietaiso paėmimą galutinio naudotojo prašymu. Tam susisiekite su gamintojo klientų aptarnavimo tarnyba.
- Šie teiginiai galioja tik prietaisams, parduodamiems Europos Sąjungos šalyse, kurioms taikoma Europos direktyva 2012/19/ES. Europos Sąjungai nepriklausančiose šalyse gali būti taikomos kitokios panaudotų elektros ir elektronikos prietaisų utilizavimo nuostatos.

16. Sutrikimų šalinimas

Sutrikimas	Galima priežastis	Ką daryti
Variklis nepasileidžia	Sugedo tinklo saugiklis	Patikrinkite tinklo saugiklį.
	Pažeistas ilginamasis laidas	Pakeiskite ilginamąjį laidą
	Blogai prijungtos variklio arba jungiklio jungtys	Paveskite patikrinti kvalifikuotam elektrikui
	Sugedęs variklis arba jungiklis	Paveskite patikrinti kvalifikuotam elektrikui
	Sugedę angliniai šepetėliai	Paveskite patikrinti kvalifikuotam elektrikui
Variklis nepasiekia galios, saugiklis suveikia	Nepakankamas ilginamojo laido skerspjūvis	žr. „Elektros prijungimas“
	Perkrova	Patikrinkite įrankį
	Elektros įrangos gedimas	Paveskite patikrinti kvalifikuotam elektrikui

Uz ražojuma attēloto simbolu skaidrojums

Simbolu izmantošanai šajā rokasgrāmatā jāvērsš jūsu uzmanība uz iespējamiem riskiem. Ir precīzi jāizprot drošības simboli un skaidrojumi, uz kuriem tie attiecas. Brīdinājumi paši par sevi nenovērš riskus un nevar aizvietot pareizos pasākumus, lai novērstu negadījumus.

	<p>Pirms lietošanas sākšanas izlasiet un ievērojiet lietošanas instrukciju un drošības norādījumus!</p>
	<p>Lietojiet aizsargcimdus!</p>
	<p>Lietojiet aizsargbrilles!</p>
	<p>Lietojiet ausu aizsargus!</p>
	<p>Lietojiet pretputekļu aizsargu!</p>
	<p>Aizsardzības klase II</p>
	<p>Ražojums atbilst spēkā esošajām Eiropas Direktīvām.</p>
	<p>Ražojums atbilst piemērojamām Serbijas vadlīnijām.</p>

Satura rādītājs:
Lappuse:

1.	Ievads.....	52
2.	Ierīces apraksts (1.–5. att.).....	52
3.	Piegādes komplekts (6. att.).....	52
4.	Noteikumiem atbilstoša lietošana.....	53
5.	Elektroinstrumentu vispārējie drošības norādījumi	53
6.	Tehniskie dati	55
7.	Pirms lietošanas sākšanas	56
8.	Darbība	56
9.	Lietošanas sākšana.....	56
10.	Vadības / darba norādījumi	57
11.	Pieslēgšana elektrotīklam	57
12.	Apkope.....	58
13.	Piederumi.....	59
14.	Glabāšana	59
15.	Utilizācija un otrreizēja izmantošana.....	59
16.	Traucējumu novēršana	60
17.	Atbilstības deklarācija.....	106

1. Ievads

Ražotājs:

Schepach GmbH
Günzburger Straße 69
D-89335 Ichenhausen, Vācija

Godātais klient!

Vēlam prieku un izdošanos, strādājot ar šo jauno ierīci.

Norāde:

Šīs ierīces ražotājs saskaņā ar spēkā esošo likumu par ražotāja atbildību par ražojumu kvalitāti nav atbildīgs par zaudējumiem, kas rodas šai ierīcei vai šīs ierīces dēļ saistībā ar:

- nelietpratīgu apkalpošanu,
- lietošanas instrukcijas neievērošanu,
- trešo personu, nepilnvarotu speciālistu veiktiem labošanas darbiem,
- neoriģinālo rezerves daļu montāžu un nomaiņu,
- noteikumiem neatbilstošu lietošanu,
- elektroiekārtas atteici, neievērojot elektrības noteikumus un VDE noteikumus 0100, DIN 57113 / VDE 0113.

Mēs iesakām:

Pirms montāžas un lietošanas sākšanas izlasiet visu lietošanas instrukcijas tekstu.

Šai lietošanas instrukcijai ir jāpalīdz jums iepazīt ierīci un lietot tās noteikumiem atbilstošās izmantošanas iespējas.

Lietošanas instrukcijā ir sniegti svarīgi norādījumi par drošu, lietpratīgu un ekonomisku darbu ar ierīci, lai nepieļautu riskus, ietaupītu remonta izdevumus, samazinātu dīkstāves laikus un palielinātu ierīces uzticamību un darbību.

Papildus šīs lietošanas instrukcijas drošības noteikumiem noteikti jāievēro attiecīgajā valstī spēkā esošie noteikumi par ierīces lietošanu.

Uzglabājiet lietošanas instrukciju pie ierīces plastikāta maisiņā, sargājot no netīrumiem un mitruma. Pirms darba sākšanas tā jāizlasa un rūpīgi jāievēro ikvienam operatoram.

Ar ierīci drīkst strādāt tikai tās personas, kas pārzina ierīces lietošanu un ir instruētas par riskiem, kas ir saistīti ar ierīces lietošanu. Jāievēro noteiktais minimālais vecums.

Papildus šajā lietošanas instrukcijā sniegtajiem drošības norādījumiem un attiecīgās valsts īpašajiem noteikumiem jāievēro vispārāztītie tehniskie noteikumi par konstruktīvi identisku ierīču lietošanu.

Mēs neuzņemamies atbildību par nelaiemes gadījumiem vai zaudējumiem, kas rodas, ja neņem vērā šo instrukciju un drošības norādījumus.

2. Ierīces apraksts (1.–5. att.)

1. Motora korpuss
2. Ieslēgšanas/izslēgšanas slēdzis
3. Rokturis
4. Eļļas iepildes atvere/kontroles lodziņš
5. Papildrokturis
6. Instrumenta stiprinājums
7. Smailais kalts
8. Fiksācijas tapa
9. Sprotskrūve
10. Bloķēšanas slēdzis
11. Pašgriezošā skrūve

3. Piegādes komplekts (6. att.)

- (1x) atskaldīšanas āmurs
- (1x) transportēšanas koferis (A)
- (1x) eļļas pudelīte (B)
- (1x) smailais kalts ø 30 L390 (C)
- (1x) plakanais kalts ø 30 L390 (D)
- (1x) lietošanas instrukcija

- Atveriet iepakojumu un uzmanīgi izņemiet ierīci no iepakojuma.
- Noņemiet iepakojuma materiālu, kā arī iepakojuma un transportēšanas stiprinājumus (ja tādi ir).
- Pārbaudiet, vai piegādes komplekts ir pilnīgs.
- Pārbaudiet, vai ierīce un piederumi transportēšanas laikā nav bojāti. Ja ir kādi iebildumi, nekavējoties sazinieties ar starpnieku. Vēlākas reklamācijas netiek atzītas.
- Ja iespējams, uzglabājiet iepakojumu līdz garantijas termiņa beigām.
- Pirms izmantošanas iepazīstieties ar ierīci, izmantojot lietošanas instrukciju.
- Piederumiem, kā arī noduļošu daļu aizvietošanai un rezerves daļām izmantojiet tikai oriģinālās daļas. Rezerves daļas saņemsiet savā tirdzniecības uzņēmumā.
- Pasūtījumos norādiet mūsu preces numurus, kā arī ierīces tipu un izgatavošanas gadu.

△ Ievērtībai!

Ierīce un iepakojuma materiāls nav rotaļlietas! Bērni nedrīkst rotaļāties ar plastikāta maisiņiem, plēvēm un sīkām detaļām! Pastāv norīšanas un nosmakšanas risks!

4. Noteikumiem atbilstoša lietošana

Elektroinstrumenti ir paredzēti smagiem kalšanas un atskaldīšanas darbiem, bet kopā ar atbilstošiem pieredumiem arī iesišānai un blīvēšanai.

Ierīci drīkst lietot tikai tai paredzētajiem mērķiem. Ierīces lietošana citiem mērķiem ir uzskatāma par noteikumiem neatbilstošu. Par jebkāda veida bojājumiem vai savainojumiem, kas izriet no šādas lietošanas, ir atbildīgs lietotājs/operators un nevis ražotājs.

Noteikumiem atbilstošas lietošanas sastāvdaļa ir arī lietošanas instrukcijā minēto drošības norādījumu, kā arī montāžas instrukcijas un lietošanas norādījumu ievērošana.

Personām, kas vada un apkopj ierīci, jāpārzina ierīce un jābūt informētām par iespējamajiem riskiem.

Turklāt precīzi jāievēro spēkā esošie nelaimes gadījumu novēršanas noteikumi.

Jāievēro arī vispārīgie noteikumi arodmedicīnas un drošības tehnikas jomā.

Patvaļīga izmaiņu veikšana ierīcē pilnībā atbrīvo ražotāju no atbildības par izmaiņu dēļ radušos kaitējumu.

Ņemiet vērā, ka mūsu ierīces noteikumiem atbilstošā veidā nav konstruētas komerciālai, amatnieciskai vai rūpnieciskai izmantošanai. Mēs neuzņemamies garantiju, ja ierīci izmanto komerciālos, amatniecības vai rūpniecības uzņēmumos, kā arī līdzīgos darbos.

5. Elektroinstrumentu vispārējie drošības norādījumi

Ievēribai! Lai aizsargātos no elektrošoka, savainojumiem un aizdegšanās, lietojot elektroinstrumentus, ņemiet vērā turpmāk minētos pamata drošības pasākumus. Pirms elektroinstrumenta lietošanas izlasiet visus šos drošības norādījumus un rūpīgi tos uzglabāiet.

1. Darba vietas drošība

- Uzturiet savu darba vietu tīru un labi apgaismotu. Nekārtība un neapgaismotas darba vietas var radīt nelaimes gadījumus.
- Nedarbojieties ar elektroinstrumentu sprādzienbīstamā vidē, kurā atrodas viegli aizdedzināmi šķidrumi, gāzes vai putekļi. Elektroinstrumenti generē dzirksteles, kas var aizdedzināt putekļus vai vaikus.

- Nelaidiet klāt bērņus un citas personas elektroinstrumenta lietošanas laikā. Uzmanības novēršanas gadījumā jūs varat zaudēt kontroli pār ierīci.

2. Elektriskā drošība

- Elektroinstrumenta kontaktspraudnim jāiederas kontaktligzdā. Kontaktspraudni nekādā veidā nedrīkst izmainīt. Neizmantojiet adaptera kontaktspraudņus kopā ar iezemētiem elektroinstrumentiem. Neizmainīti kontaktspraudņi un piemērotas kontaktligzdas mazina elektriskā trieciena risku.
- Nepieļaujiet ķermeņa kontaktu ar iezemētām virsmām, piem., caurulēm, apkures aprīkojumu, plītiem un ledusskapjiem. Pastāv paaugstināts elektriskā trieciena risks, ja jūs ķermenis ir iezemēts.
- Sargājiet elektroinstrumentus no lietus vai slapjuma. Ūdens iekļūšana elektroierīcē palielina elektriskā trieciena risku.
- Neizmantojiet kabeli citam nolūkam, lai pārnēsātu, uzkarinātu elektroinstrumentu vai atvienotu kontaktspraudni no kontaktligzdas. Sargājiet kabeli no karstuma, eļļas, asām malām vai kustīgām ierīces daļām. Bojāti vai sapinušies vadi palielina elektriskā trieciena risku.
- Kad darbojaties ar elektroinstrumentu brīvā dabā, izmantojiet tikai pagarinātāja vadus, kuri ir atļauti izmantošanai arī darbiem ārpus telpām. Darbiem ārpus telpām piemērota pagarinātāja kabeļa lietošana mazina elektriskā trieciena risku.
- Ja elektroinstrumenta lietošana mitrā vidē nav novēršama, izmantojiet noplūdstrāvas aizsargslēdzi. Noplūdstrāvas aizsargslēdža lietošana mazina elektriskā trieciena risku.

3. Personu drošība

- Vienmēr rīkojieties piesardzīgi un pievērsiet uzmanību tam, ko darāt, un prātīgi sāciet darbu ar elektroinstrumentu. Nelietojiet elektroinstrumentu, ja esat noguris vai atrodaties narkotisko vielu, alkohola vai medikamentu iespaidā. Neuzmanības brīdis elektroinstrumenta lietošanas laikā var izraisīt nopietnus savainojumus.
- Lietojiet individuālos aizsardzības līdzekļus un vienmēr uzlieciet aizsargbrilles. Individuālo aizsardzības līdzekļu lietošana, piem., preputekļu respirators, neslīdoši drošības apavi, aizsargķivere vai ausu aizsargi, atkarībā no elektroinstrumenta veida un izmantošanas, mazina savainojumu risku.

- Darba laikā ar abām rokām stingri turiet elektroinstrumentu un nodrošiniet stabilu pozīciju. Ar abām rokām elektroinstrumentu var drošāk vadīt.
- Nostipriniet darba materiālu. Iespīlēšanas mehānismi vai skrūvspīles daudz drošāk noturēs darba materiālu nekā jūsu roka.
- Lietojiet putekļu aizsargmasku.

PĀRĒJIE DROŠĪBAS UN DARBA NORĀDĪJUMI

BRĪDINĀJUMS

- Nepieļaujiet nedabisku stāju. Ieņemiet stabilu pozīciju un vienmēr saglabājiet līdzsvaru.
- Izmantojiet aizsargaprīkojumu. Strādājot ar ierīci, vienmēr lietojiet aizsargbrilles. Obligāti nepieciešami tādi aizsardzības līdzekļi kā putekļu aizsargmaska, aizsargcimdi, slēgti un neslīdoši apavi, ausu aizsargi.
- Putekļi, kas rodas darba procesā, ir kaitīgi veselībai, tāpēc tiem nevajadzētu nonākt ķermenī. Izmantojiet putekļu nosūkšanas ierīces un papildus lietojiet piemērotas putekļu aizsargmaskas. Jālikvidē visi putekļu nosēdumi, piemēram, ar putekļsūcēju.
- Tīkla kabelis vienmēr jāizvāc no ierīces darbības zonas. Tīkla kabeli vienmēr atstājiet aiz mugurē aiz ierīces.
- Nedrīkst apstrādāt tādus materiālus, kas kaitē veselībai (piemēram, azbests).
- Apstrādājot sienu, griestus vai grīdu, pievērsiet uzmanību elektrības kabeļiem, gāzesvadiem un ūdensvadiem.
- Ja izmantotais darbarīks nobloķējas, nekavējoties izslēdziet ierīci! Neieslēdziet ierīci tik ilgi, kamēr vien izmantotais darbarīks ir bloķēts; citādi iespējams atsitens ar ļoti lielu reakcijas momentu. Ievērojot drošības norādījumus, noskaidrojiet un likvidējiet izmantotā darbarīka bloķēšanas iemeslu. Iespējamie iemesli var būt šādi:
 - sagriešanās apstrādājamā detaļā;
 - apstrādājamā materiāla lūzums;
 - elektroinstrumenta pārslodze.
- Nebāziet rokas ierīcē, kas atrodas darbībā.
- Kad ierīce darbojas, nedrīkst izvākt skaidas vai drumslas.

BRĪDINĀJUMS! Apdedzināšanās risks

Izmantotais darbarīks lietošanas laikā var uzkarst.

- Nomainot darbarīku
- Noliekot ierīci

Brīdinājums! Šis elektroinstrumenta darba laikā rada elektromagnētisko lauku. Šis lauks noteiktos apstākļos var traucēt aktīvo vai pasīvo medicīnisko implantu darbību. Lai mazinātu nopietnu vai nāvējošu savainojumu risku, personām ar medicīniskajiem implantiem pirms elektroinstrumenta lietošanas ieteicams konsultēties ar ārstu un ražotāju.

6. Tehniskie dati

Triecienu skaits	2000 min ⁻¹
Konstruktīvie izmēri G x P x A	674 x 155,3 x 264,3 mm
Triecienspēks	60 džouli
Svars	16,5 kg
Motors	230-240 V~ 50 Hz
Ieejas jauda P1	1900 W
Aizsardzības klase	II
Aizsardzības pakāpe	IPX0
Stiprinājums	SDS-HEX sistēma 30 mm

Paturētas tiesības veikt tehniskas izmaiņas!

Troksnis un vibrācija

Troksņa un vibrācijas parametri bija noteikti atbilstoši standarta EN 60745 prasībām.

Skaņas spiediena līmenis L _{PA}	81,6 dB
Kļūda K _{PA}	3 dB
Skaņas jaudas līmenis L _{WA(garantētais)}	105 dB
Kļūda K _{WA}	2,73 dB

Lietojiet ausu aizsargus.

Troksņu iedarbība var izraisīt dzirdes zudumu.

Vibrācijas kopējās vērtības (triju virzienu vektoru summa) noteiktas atbilstoši standarta EN 60745 prasībām.

Darbs ar kalnu

Galvenais rokturis:

Vibrācijas emisijas vērtība a_{h, Cheq} = 17,447 m/s²

Kļūda K = 1,5 m/s²

Papildrokturis:

Vibrācijas emisijas vērtība a_{h, Cheq} = 19,546 m/s²

Kļūda K = 1,5 m/s²

Papildu informācija par elektroinstrumentiem

Brīdinājums!

Norādītā vibrācijas emisijas vērtība ir izmērīta saskaņā ar standartizētu pārbaudes metodi, un var atšķirties atkarībā no elektroinstrumenta lietošanas veida, un izņēmuma gadījumos tā var pārsniegt norādīto vērtību. Norādīto vibrācijas emisijas vērtību var izmantot elektroinstrumenta salīdzinājumam ar citu elektroinstrumentu.

Norādīto vibrācijas emisijas vērtību var izmantot arī vērtības samazināšanas novērtējumam.

Ierobežojiet skaņas intensitātes līmeni un vibrāciju līdz minimumam!

- Izmantojiet tikai nevainojamas ierīces.
- Regulāri apkopiet un tīriet ierīci.
- Pielāgojiet savu darba veidu ierīcei.
- Nepārslogojiet ierīci.
- Ja nepieciešams, uzticiet pārbaudīt ierīci.
- Izslēdziet ierīci, kad to nelietojat.
- Lietojiet cimdus.

Atlikušie riski

Arī tad, ja jūs lietojat šo elektroinstrumentu atbilstoši noteikumiem, vienmēr saglabājas atlikušie riski. Saistībā ar šī elektroinstrumenta konstrukciju un komplektāciju var rasties šādi riski:

1. Plaušu bojājumi, ja nelieto piemērotu putekļu aizsargmasku.
2. Dzirdes bojājumi, ja nelieto piemērotus ausu aizsargus.
3. Veselības kaitējumi, kas izriet no delnu-roku vibrācijām, ja ierīci izmanto ilgāku laika posmu vai nepienācīgi vada un apkopj.

7. Pirms lietošanas sākšanas

Pirms pievienošanas pārliedzieties, vai datu plāksnītē norādītā informācija sakrīt ar elektrotīkla parametriem.

Vienmēr atvienojiet tīkla kontaktspraudni, pirms veicat ierīces iestatījumus.

- Iepazīstiet šo ierīci. Iepazīstieties ar tās lietošanu un ierobežojumiem, taču arī ar īpatnējiem potenciālajiem riskiem.
- Pārliedzieties, vai slēdzis atrodas pozīcijā IZ-SLĒGTS, pirms ievietojat spraudni kontaktligzdā.
- Pārliedzieties, vai ierīce bija notīrīta un lietpratīgi ieeļļota.

- Pārbaudiet, vai ierīcei pirms lietošanas sākšanas nav bojātu daļu, un konstatējiet, vai šīs daļas pienācīgi darbojas un izpilda tām paredzēto funkciju. Šaubu gadījumā attiecīgo daļu vajadzētu nomainīt.
- Pārbaudiet visu kustīgo daļu, visu salauzto vai stiprinājuma daļu ieregulējumu, un visus pārējos apstākļus, kas varētu kaitēt kārtīgai lietošanai. Katru bojāto daļu vajadzētu nekavējoties salabot vai nomainīt speciālistam.
- Neizmantojiet ierīci, ja nav iespējams pareizi ieslēgt un izslēgt slēdzi.

Ievēribai! Pirms lietošanas sākšanas apsekojiet pie-lietošanas vietu, izmantojot līniju meklēšanas ierīci, vai nav apslēptu elektrisko līniju, gāzes un ūdens cauruļu.

8. Darbība

- Izmantojiet tikai nevainojamas ierīces.
- Veiciet visus ierīces iestatījumus, kad ir izslēgta ierīce.
- Nekad neatstājiet ierīci bez uzraudzības, kamēr tā darbojas.
- Izslēdzot ierīci, atstājiet to tikai pēc tam, kad tā ir pilnīgi apstājusies.
- Vienmēr izslēdziet ierīci, pirms atvienojat tīkla kontaktspraudni.
- Vienmēr atvienojiet tīkla kontaktspraudni. Nekad neatvienojiet spraudni no kontaktlīgšanas, velkot aiz vada.
- Regulāri apkopiet un tīriet ierīci.

9. Lietošanas sākšana

⚠ Ievēribai!

Pirms lietošanas sākšanas noteikti pilnīgi samontējiet ražojumu!

Kalta ievietošana (2. att.)

1. Pirms ievietošanas vienmēr notīriet kalnu un mazliet ieziediet galeni.
2. Izvelciet fiksācijas tapu (8) līdz galam, pagrieziet par 180° un atlaidiet.
3. Ievadiet kalnu instrumenta stiprinājumā (6) un iebīdīdiet līdz galam.
4. Atkārtoti izvelciet fiksācijas tapu (8), pagrieziet par 180° un atlaidiet.
5. Pārbaudiet instrumenta fiksatoru.

Kalta izņemšana

Izvelciet fiksācijas tapu (8) līdz galam, pagrieziet par 180° un atļaidiet, un izņemiet kalnu.

Papildrokturis (3. att.)

Drošības apsvērumu dēļ izmantojiet atskaldīšanas āmuru tikai ar papildrokturi!

1. Atskaldīšanas āmura lietošanas laikā papildrokturis (5) nodrošina drošu atbalstu.
2. Papildrokturi (5) var pagriezt jebkurā pozīcijā.
3. Šim nolūkam atskrūvējiet skrūvi (9).
4. Tagad pagrieziet papildrokturi (5) patīkamā un drošā darba pozīcijā un atkārtoti pievelciet skrūvi (9).

Ieslēgšana/izslēgšana (4. att.)

Ieslēgšana: Nospiediet darba slēdzi (2).

Izslēgšana: Atļaidiet darba slēdzi (2). Ilgstošas lietošanas režīms: nospiediet darba slēdzi (2) un nofiksējiet ar bloķējošo slēdzi (10). Ilgstošā režīma izslēgšana: pieskarieties darba slēdzim (2).

10. Vadības / darba norādījumi

Ievēribai! Jūsu drošībai ierīci drīkst turēt tikai aiz abiem rokturiem (3 un 5, 1. att.)!

Tādējādi nepieļauj elektriskā trieciena draudus, kalšanas laikā nonākot saskarē ar līnijām.

Kalšanas instrumentus vienmēr uzturiet labi asā stāvoklī.

Ievēribai!

- Kalšanas laikā darbojieties tikai ar nelielu spiedienu.
- Pārāk liels spiediens nevaradzīgi noslogo motoru.
- Savlaicīgi asiniet kalnu un pēc vajadzības nomainiet.

Putekļu/skaidu nosūķšana

Svinu saturošu krāsu, atsevišķu koku sugu, minerālu un metālu putekļi ir kaitīgi veselībai. Lietotājam vai tuvumā esošajām personām saskaroties ar putekļiem vai ieelpojot putekļus, iespējamas alergiskas reakcijas un / vai elpceļu sasilšanas.

Noteiktu koku sugu, piem., ozolu vai dižskābaržu putekļiem ir kancerogēna iedarbība, it īpaši apvienojumā ar koksnes apstrādes līdzekļiem (hromāts, koksnes aizsarglīdzekļi). Azbestu saturošu materiālu drīkst apstrādāt vienīgi speciālisti.

- Gādājiet par labu gaisa pieplūdi darba vietā.
- Ieteicams lietot respiratora masku ar filtra klasi P2. Ievērojiet savas valsts noteikumus, kas attiecas uz apstrādājamiem materiāliem.

11. Pieslēgšana elektrotīklam

Instalētais elektromotors ir pievienots un gatavs darbam. Pieslēgums atbilst attiecīgajiem VDE un DIN noteikumiem.

Klienta tīkla pieslēgumam un izmantotajam pagarinātāja vadam jāatbilst šiem noteikumiem.

Bojāts elektriskais pieslēguma vads

Elektriskajiem pieslēguma vadiem bieži rodas izolācijas bojājumi.

To iemesli var būt šādi:

- saspiedumi, ja pieslēguma vadus izvieto logu vai durvju ailās;
 - locījuma vietas pieslēguma vada nepareizas nostiprināšanas vai izvietošanas dēļ;
 - griezuma vietas pieslēguma vadā, pārbraucot tam pāri;
 - izolācijas bojājumi, izraujot no sienas kontaktligzdas;
 - plaisas izolācijas novecošanas dēļ.
- Šādus bojātus elektropieslēguma vadus nedrīkst izmantot, un izolācijas bojājumu dēļ tie ir bīstami dzīvībai.

Regulāri pārbaudiet, vai pieslēguma vadiem nav bojājumu. Ievērojiet, lai pārbaudes laikā pieslēguma vads nebūtu pievienots elektrotīklam.

Elektropieslēguma vadiem jāatbilst attiecīgajiem VDE un DIN noteikumiem. Izmantojiet tikai savienošanas vadus ar marķējumu H 07 RN-F.

Tipa marķējuma uzdrukātais teksts uz pieslēguma kabeļa ir obligāts.

Mainīstrāvas motors

- Tīkla spriegumam jābūt 230 V~ / 50 Hz.
- Pagarinātāja vadiem līdz 25 m garumam jābūt 1,5 mm² šķērsriezuma.

Tīkla pieslēgumam un pagarinātājam jābūt ar 3 dzīslām = P + N + SL. - (1/N/PE).

Tīkla pieslēgumam ir maksimāli 16 A drošinātājs.

- Ražojums izpilda standarta EN 61000-3-11 prasības un uz to attiecas speciālie pieslēgšanas noteikumi. Tas nozīmē, ka izmantošana pie brīvi izvēlētajām pieslēguma vietām nav pieļaujama.
- Ražojums nelabvēlīgu tīkla parametru gadījumā var radīt pārejošas sprieguma svārstības.

- Ražojums ir paredzēts izmantošanai pie pieslēguma vietām
 - a) kas nepārsniedz maksimāli pieļaujamo elektrotīkla pretestību "Z" ($Z_{max.} = 0,471 \Omega$), vai
 - b) kurām elektrotīklam ilgstošas strāvas slodzes noturēšanas spēja ir vismaz 100 A katrā fāzē.
- Jums ka lietotājam jāpārliecinās, ja nepieciešams, konsultējoties ar elektroapgādes uzņēmumu, vai pieslēguma vieta, kurā vēlaties lietot ražojumu, izpilda kādu no divām prasībām a) vai b).

Elektriskā aprīkojuma pieslēgumus un labošanas darbus drīkst veikt tikai kvalificēts elektriķis.

Jautājumu gadījumā norādiēt šādus datus:

- motora strāvas veids;
- ierīces datu plāksnītē norādītie dati;
- motora datu plāksnītē norādītie dati

Pievienošanas veids X

Ja tiek sabojāts šī ražojuma tīkla pieslēguma vads, tas jānomaina ar īpaši sagatavotu tīkla pieslēguma vadu, kas pieejams pie ražotāja vai tā klientu servisā.

12. Apkope

Ja neparastu tehniskās uzturēšanas darbu vai remontdarbu veikšanai jāpiesaista speciālisti, vienmēr vērsieties kādā no ieteiktajiem servisa centriem vai tieši pie mums.

- Tehniskās uzturēšanas, apkopes un tīrīšanas darbus, funkcionālo traucējumu novēršanu veiciet tikai tad, kad ir izslēgta piedziņa.
- Kad labošanas un apkopes darbi ir pabeigti, nekavējoties jāuzmontē atpakaļ visas aizsargierīces un drošības ierīces.

Tīrīšana

Ievērojiet! Atvienojiet tīkla kontaktspraudni.

- Notīriet ierīci pēc katra darba beigām.
- Regulāri no ierīces jātīra putekļi un piesārņojumi.
- Uzturiet aizsargmehānismus, gaisa spraugas un motora korpusu tīru no putekļiem un netīrumiem.
- Notīriet ierīci ar tīru drānu vai izpūstiet to ar zema spiediena saspiesto gaisu.
- Visas kustīgās daļas papildus jāeļļo periodiskos laika intervālos.
- Neizmantojiet tīrīšanas līdzekļus vai šķīdinātājus; tie varētu bojāt ierīces plastmasas daļas. Uzmaniet, lai ūdens nevarētu iekļūt ierīces iekšienē.

Ogles sukuks

Pārmērīgas dzirksteļu veidošanās gadījumā uzticiet ogles suku pārbaudi veikt kvalificētam elektriķim. Ievērojiet! Ogles sukuks drīkst nomainīt tikai kvalificēts elektriķis.

Eļļas līmeņa kontrole

Ikreiz pirms ierīces lietošanas jāpārbauda eļļas līmenis.

Novietojiet ierīci uz zemes ar instrumenta stiprinājumu uz leju. Eļļai jāsniedzas līdz krustiņa atzīmei. Ja nepieciešams, papildiniet eļļu.

Eļļas maiņa (5. att.)

Eļļu vajadzētu mainīt apmēram pēc 40-50 darba stundām.

Ieteicamā eļļa: 100 ml SAE 15W/40 vai līdzvērtīga.

Ievērojiet! Izslēdziet ierīci. Atvienojiet tīkla kontaktspraudni!

1. Novietojiet ierīci uz aizmugures. Noskrūvējiet kontrollodziņu (4), atskrūvējot četras skrūves ar krustveida rievu (11).
2. Sagāžot ierīci, izlejiet veco eļļu piemērotā traukā. **Ievērojiet! nolietoto eļļu nododiet atbilstošā nolietoto eļļu savākšanas punktā!**
3. Eļļas iepildes atverē ielejiet jauno eļļu (aptuveni 100 ml).
4. Stingri pieskrūvējiet kontroles lodziņa stiklu un pārbaudiet eļļas līmeni. Ja nepieciešams, papildiniet eļļu vai noteciniet lieko eļļu, līdz līmenis ir atbilstošs.
5. Pēc īsa darbības laika vēlreiz pārbaudiet eļļas līmeni.

Servisa informācija

Jāievēro, ka šim ražojumam šādas daļas ir pakļautas lietošanas vai dabiskajam nodilumam, vai šādas daļas ir nepieciešamas kā patērējamie materiāli.

Nodilstošās detaļas*: Visi kalni, ogles sukuks

* nav obligāti iekļauts piegādes komplektā!

Rezerves daļas un piederumus varat saņemt mūsu servisa centrā. Šim nolūkam noskenējiet titullapā esošo kvadrāt kodu.

13. Piederumi



Plakanais kalts

Art. Nr.: 3908201108

Svītrkods: 4046664014287

Smailais kalts

Art. Nr.: 3908201109

Svītrkods: 4046664014294

14. Glabāšana

Glabājiet ražojumu un tā piederumus tumšā, sausā un no sala drošā, kā arī bērniem nepieejamā vietā.

Optimālā glabāšanas temperatūra ir no 5 līdz 30 °C robežās.

Uzglabājiet ražojumu oriģinālajā iepakojumā. Apdedziet ražojumu, lai to pasargātu no putekļiem vai mitruma. Uzglabājiet lietošanas instrukciju pie ražojuma.

15. Utilizācija un otrreizēja izmantošana

Norādes par iepakojumu



Iepakojuma materiāli ir pārstrādājami. Utilizējiet iepakojumus atbilstoši apkārtējās vides prasībām.

Norādes par Vācijas elektrisko un elektronisko iekārtu likumu (ElektroG)



Nolietotās elektriskās un elektroniskās iekārtas nedrīkst izmest sadzīves atkritumos, bet gan tās jānodod šķirošanas vai utilizācijas punktā!

- Nolietotās baterijas vai akumulatori, kas nav nekustīgi iebūvēti nolietotajās iekārtās, pirms nodošanas jāizņem bez sagraušanas! To utilizāciju regulē Vācijas likums par baterijām.
- Elektrisko un elektronisko iekārtu īpašniekiem vai lietotājiem ir uzlikts par pienākumu pēc lietošanas tās nodot likumā noteiktajā kārtībā.

- Gala lietotājs patstāvīgi ir atbildīgs par savu personīgo datu dzēšanu no utilizējamajās nolietotās iekārtās!
- Nosvītrotā atkritumu konteinera simbols nozīmē, ka elektriskās un elektroniskās iekārtas nedrīkst utilizēt sadzīves atkritumos.
- Nolietotās elektriskās un elektroniskās iekārtas var nodot bez maksas šādās vietās:
 - Publiski-tiesiskās utilizācijas vai savākšanas vietas (piem., komunālie būvlaukumi).
 - Elektroiekārtu pārdošanas vietas (stacionāri un tiešsaistē), ja tirdzniecības uzņēmumiem ir uzlikts par pienākumu veikt pieņemšanu atpakaļ, vai tie sniedz šādu pakalpojumu brīvprātīgi.
 - Līdz trim nolietotām elektroiekārtām atbilstoši katram iekārtas veidam, kuru malas garums ir maksimāli 25 centimetri, varat bez jaunas iekārtas iepriekšējas iegādes no ražotāja bez maksas nodot pie ražotāja vai kādā citā pilnvarotā savākšanas vietā jūsu tuvumā.
 - Citas ražotāja un izplatītāja papildu pieņemšanas atpakaļ prasības uzzināsiet attiecīgajā klientu servisā.
- Ja ražotājs veic jaunas elektroiekārtas piegādi privātai mājai, tas var ierosināt nolietotās elektroiekārtas bezmaksas savākšanu pēc gala lietotāja pieprasījuma. Šim nolūkam sazinieties ar ražotāja klientu servisu.
- Šie apgalvojumi attiecas tikai uz ierīcēm, kas tiek uzstādītas un pārdotas Eiropas Savienības dalībvalstīs, un kas ir pakļautas Eiropas Direktīvas 2012/19/ES prasībām. Valstīs, kas nav Eiropas Savienības dalībvalstis, var būt spēkā no šīm atšķirīgas prasības attiecībā uz nolietoto elektrisko un elektronisko iekārtu utilizāciju.

16. Traucējumu novēršana

Traucējums	Iespējamais cēlonis	Novēršana
Motors nesāk darboties	Tīkla drošinātāja atteice	Pārbaudiet tīkla drošinātāju
	Bojāts pagarinātāja vads	Nomainiet pagarinātāja vadu
	Motora vai slēdža pieslēgumi nav kārtībā	Ļaujiet pārbaudīt kvalificētam elektriķim
	Bojāts motors vai slēdzis	Ļaujiet pārbaudīt kvalificētam elektriķim
	Bojātas ogles sukas	Ļaujiet pārbaudīt kvalificētam elektriķim
Motors nesasniedz jaudu; nostrādā drošinātājs	Nav pietiekams pagarinātāja vada šķērsriezums	sk. Pieslēgšana elektrotīklam
	Pārslodze	Pārbaudiet instrumentu
	Elektroiekārtas bojājums	Ļaujiet pārbaudīt kvalificētam elektriķim

Förklaring av symbolerna på produkten

Användningen av symboler i den här handboken ska göra dig uppmärksam på eventuella risker. Säkerhetssymbolerna och förklaringarna som anges i samband med dessa måste förstås. Varningarna i sig undanröjer inga risker och kan inte ersätta lämpliga åtgärder för att förebygga olyckor.

	<p>Läs och följ instruktionsmanualen och säkerhetsanvisningarna före idrifttagning!</p>
	<p>Använd skyddshandskar!</p>
	<p>Bär ögonskydd!</p>
	<p>Använd hörselskydd!</p>
	<p>Bär dammskydd!</p>
	<p>Skyddsklass II</p>
	<p>Produkten uppfyller kraven i gällande europeiska direktiv.</p>
	<p>Produkten uppfyller kraven i gällande serbiska direktiv.</p>

Innehållsförteckning:
Sida:

1.	Inledning	63
2.	Apparatbeskrivning (bild 1–5)	63
3.	Leveransomfång (bild 6)	63
4.	Avsedd användning	64
5.	Allmänna säkerhetsanvisningar för elverktyg	64
6.	Tekniska specifikationer	66
7.	Före idrifttagning	67
8.	Drift	67
9.	Idrifttagning.....	67
10.	Drift-/arbetsinstruktioner.....	68
11.	Elektrisk anslutning.....	68
12.	Underhåll.....	69
13.	Tillbehör	70
14.	Förvaring.....	70
15.	Avfallshantering och återvinning	70
16.	Felsökning.....	71
17.	Försäkran om överensstämmelse	106

1. Inledning

Tillverkare:

Schepach GmbH
Günzburger Straße 69
D-89335 Ichenhausen

Bästa kund!

Vi hoppas att du får mycket glädje och nytta av din nya apparat.

Anvisning:

Tillverkaren av denna apparat ansvarar enligt gällande produktansvar inte för skador som kan uppstå på maskinen eller genom apparaten:

- felaktig behandling,
- om instruktionsmanualen inte följs,
- vid reparationer genom utomstående, icke auktoriserade personer,
- vid byte och montering av reservdelar som inte är original,
- vid icke avsedd användning,
- avbrott hos den elektriska anläggningen om man inte följer de elektriska föreskrifterna och VDE-bestämmelserna 0100, DIN 57113/VDE 0113.

Vi rekommenderar:

Läs hela texten i instruktionsmanualen innan montering och idrifttagning.

Denna instruktionsmanual hjälper dig lära känna maskinen och hur den bäst kan användas enligt på avsett sätt.

Instruktionsmanualen innehåller viktiga anvisningar om hur du kan använda maskinen säkert, fackmannamåssigt och ekonomiskt. Den informerar om hur du kan hålla reparationskostnader och stilleståndstider nere samt hur du ökar maskinens tillförlitlighet och livslängd.

Utöver instruktionsmanualens säkerhetsbestämmelser måste du även följa föreskrifterna som gäller maskinens användning i ditt land.

Bevara denna instruktionsmanual vid maskinen, i en plastficka som skyddar den mot smuts och fukt. Den måste läsas och följas noga av all operatörspersonal innan arbetet påbörjas.

Endast personer som har utbildats för maskinens användning och som känner till vilka risker som finns får arbeta med maskinen. Följ angiven lägsta ålder för användning av maskinen.

Förutom säkerhetsanvisningarna i denna instruktionsmanual och de landsspecifika föreskrifterna, måste man också beakta allmänna regler för drift av identiska maskiner.

Vi tar inget ansvar för olyckor eller skador som orsakats av underlåtenhet att följa manualen och säkerhetsanvisningarna.

2. Apparatbeskrivning (bild 1–5)

1. Motorhus
2. Till-/Från-brytare
3. Handtag
4. Oljepåfyllningsöppning/synglas
5. Extrahandtag
6. Verktygshållare
7. Spetsig mejsel
8. Låsbult
9. Klämskruv
10. Spärrbrytare
11. Gångande skruv

3. Leveransomfång (bild 6)

- (1x) Brythammare
- (1x) transportväska (A)
- (1x) oljeflaska (B)
- (1x) spetsig mejsel \varnothing 30 L390 (C)
- (1x) platt mejsel \varnothing 30 L390 (C)
- (1x) Instruktionsmanual

- Öppna förpackningen och ta ut apparaten försiktigt.
- Ta bort förpackningsmaterialet, förpacknings- och transportsäkringar (om det finns).
- Kontrollera att leveransomfånget är fullständigt.
- Kontrollera apparaten och tillbehör beträffande transportskador. Vid reklamationer måste transportören genast meddelas. Senare reklamationer kan inte behandlas.
- Om möjligt, förvara förpackningen fram till utgången av garantiperioden.
- Bekanta dig med apparaten innan bruk med hjälp av bruksanvisningen.
- Använd bara originaldelar till tillbehören och till slit- och reservdelarna. Reservdelar hittar du hos din fackhandlare.
- Ange våra artikelnummer och apparattyp samt tillverkningsår vid beställningar.

△ Obs!

Apparat och förpackningsmaterial är inga leksaker! Barn får inte leka med plastpåsar, folie och smådelar! Risk för kvävning eller andra skador!

4. Avsedd användning

Elverkytet är avsett för tunga mejslings- och rivningsarbeten samt utrustat med lämpliga tillbehör även för intryckning och tätning.

Maskinen får endast användas på ändamålsenligt sätt. Varje användning därutöver är inte ändamålsenlig. För skador eller personskador till följd av detta ansvar användaren/operatören och inte tillverkaren.

I den avsedda användningen ingår också att man följer säkerhetsanvisningen liksom monteringsanvisningen och driftanvisningar i bruksanvisningen.

Personer som använder och underhåller maskinen måste insatta i dessa och känna till möjliga risker. Dessutom måste gällande föreskrifter för olycksförebyggande arbete följas strikt.

Följ också andra allmänna bestämmelser för aktuella branschspecifika yrkesområden vad gäller hälsa och säkerhet.

Förändringar av maskinen fritar tillverkaren från allt ansvar och därav resulterande skador.

Observera att våra apparater inte är konstruerade för kommersiell, hantverksmässig eller industriell användning. Vi lämnar ingen garanti när apparaten används i kommersiella eller industriella verksamheter liksom liknande verksamheter.

5. Allmänna säkerhetsanvisningar för elverkytg

Obs! Vid användning av elektriska verktyg ska följande principiella försiktighetsåtgärder beaktas som skydd mot elektrisk stöt, skaderisk och brandfara. Läs alla dessa anvisningar innan du använder elverkytet och förvara säkerhetsanvisningen på ett säkert ställe.

1. Arbetsplatssäkerhet

- a) Se till att ditt arbetsområde är rent och har god belysning. Oordning och dålig belysning på arbetsplatser kan utgöra en olycksrisk.

- b) Arbeta inte med elverkytg i områden med explosionsrisk om det finns antändliga vätskor, gaser eller damm i området. Elverkytg genererar gnistor som kan antända dammet eller ångorna.
- c) Barn och andra personer får inte vistas i området medan du använder elverkytet. Du kan förlora kontrollen över maskinen om du blir distraherad.

2. Elsäkerhet

- a) Elverkytets stickkontakt måste passa i eluttaget. Du får inte ändra stickkontakten på något sätt. Använd inte adapterkontakter tillsammans med jordade elverkytg. Intakta stickkontakter och uttag som passar till dessa minskar risken för elstötar.
- b) Undvik att vidröra jordade delar, exempelvis rör, radiatorer, spisar och kylskåp, med kroppen. Risken för elstötar ökar om din kropp är jordad.
- c) Låt inte elverkytg utsättas för regn eller våta. Vatten som tränger in i elverkytg ökar risken för elstötar.
- d) Använd inte sladden för andra uppgifter än den är avsedd för, till exempel för att bära eller hänga upp elverkytet eller för att dra ut kontakten ur uttaget. Håll kabeln borta från värme, olja, föremål med vassa kanter och rörliga maskindelar. Skadade eller tilltrasslade sladdar ökar risken för elstötar.
- e) Om du använder en förlängningskabel när du arbetar med ett elverkytg utomhus måste den vara godkänd för utomhusbruk. Förlängningskablar som är avsedda för utomhusbruk minskar risken för elstötar.
- f) Använd en jordfelsbrytare om du måste använda elredskapet i en fuktig omgivning. Användning av en jordfelsbrytare minskar risken för elstötar.

3. Personssäkerhet

- a) Var alltid uppmärksam, tänk på vad du gör och använd ditt förnuft när du arbetar med elverkytg. Använd inte elverkytet om du är trött eller påverkad av alkohol, droger eller läkemedel. Ett ögonblicks oaktamhet vid användning av elverkytet kan leda till allvarliga personskador.
- b) Använd personlig skyddsutrustning och ha alltid skyddsglasögon på dig. Personlig skyddsutrustning anpassad till elverkytets användning, som dammask, halksäkra säkerhetsskor, skyddshjälm och hörselskydd, minskar risken för personskador.

- c) Undvik att starta maskinen oavsiktligt. Försäkra dig om att elverktyget är avstängt innan du ansluter det till strömförsörjningen och/eller batteriet samt innan du lyfter upp eller bär det. Olyckor kan inträffa om du håller fingret på brytaren när du bär elverktyget, eller om apparaten redan är tillslagen när du ansluter den till strömförsörjningen.
 - d) Ta bort alla inställningsverktyg eller skruvnycklar innan du startar elverktyget. Ett verktyg eller en skruvmejsel inuti en roterande maskindel kan orsaka personsador.
 - e) Undvik en onormal kroppshållning. Se till att stå säkert och behåll balansen hela tiden. Då har du bättre kontroll över elverktyget om något oförutsett inträffar.
 - f) Använd lämpliga arbetskläder. Använd inte löst sittande kläder eller smycken. Håll hår, kläder och handskar på avstånd från rörliga delar. Löst sittande kläder, smycken och långt hår kan fastna i rörliga delar.
 - g) Om det finns monterade anordningar för dammsugning och dammupsamling ska du se till att de är anslutna och används på rätt sätt. Användning av en dammsugning kan minska risker orsakade av damm.
 - h) Låt dig inte invaggas i falsk säkerhet och bryt inte mot säkerhetsreglerna för elverktyg, även om du känner till elverktyget när du använt det många gånger. Oaktam hantering kan leda till allvarliga personsador inom bråkdelar av sekunder.
- e) Sköt om elredskap med omsorg. Kontrollera att rörliga delar fungerar som de ska och inte är fastklämda, kontrollera om delar är brutna eller så pass skadade att det inverkar på elverktygets funktion. Skadade delar ska repareras innan du börjar använda maskinen igen. Många olyckor orsakas av dåligt underhållna elverktyg.
 - f) Håll skärverktyg vassa och rena. Skärverktyg som underhålls noga och hålls vassa fastnar inte så ofta och är lättare att styra.
 - g) Använd elverktyg, tillbehör, insättningsverktyg osv enligt dessa anvisningar. Ta även hänsyn till arbetsförhållandena under ditt arbete. Farliga situationer kan uppstå om elverktyg används för andra ändamål än de är avsedda för.
 - h) Håll alltid handtag och greppytor torra, rena och fria från olja och fett. Håll handtag och greppytor tillåter inte säker användning och kontroll av elverktyget i oförutsedda situationer.

5. Service

- a) Elverktyg måste repareras av kvalificerade fackmän, endast originalreservdelar får användas. Därmed säkerställs att elverktyget fortsätter vara säkert.

MASKINSPECIFIKA SÄKERHETSANVISNINGAR FÖR HAMMARE

- Bär hörselskydd. Buller kan orsaka hörselsador.
- Använd extrahandtag om de levereras med maskinen. Vid förlust av kontrollen finns det risk att man skadas.
- Du måste greppa maskinen på de isolerade gumförsedda handtagen för att undvika en elektrisk stöt om du under arbete råkar träffa en strömförande ledning eller den egna strömkabeln. Kontakten med en spänningsförande ledning kan även göra maskinens metalldelar spänningsförande och orsaka en elektrisk stöt.
- Använd lämpliga sökapparater för att hitta dolda ledningar/rör eller kontakta det lokala distributionsbolaget för hjälp. Kontakt med elektriska ledningar kan förorsaka brand och ge en elektrisk stöt. Skador på en gasledning kan leda till en explosion. Inträngning i ett vattenrör orsakar egendomsskada eller kan orsaka en elektrisk stöt.
- Håll fast elverktyget med båda händerna under arbete och se till att du står stadigt. Elverktyget hålls säkrare med båda händerna.

4. Använda och hantera elverktyget

- a) Överbelasta inte apparaten. Använd det elverktyg som är avsett för arbetet. Du arbetar bättre och säkrare i det angivna effektområdet med ett elverktyg som är avsett för arbetet.
- b) Använd inte ett elverktyg med defekt brytare. Ett elverktyg som inte kan startas/stängas av längre är farligt och måste repareras.
- c) Dra ut kontakten ur eluttaget och/eller ta ut batteriet innan du gör apparatinställningar, byter tillbehör eller ställer undan apparaten. Denna försiktighetsåtgärd förhindrar att du startar elverktyget oavsiktligt.
- d) Förvara elverktyg som inte används utom räckhåll för barn. Låt inte personer använda apparaten som inte känner till hur den används eller som inte har läst denna bruksanvisning. Elverktyg utgör en fara om de används av oerfarna personer.

- Säkra arbetsstycket. Ett arbetsstycke som är fastspänt med en spännanordning eller sitter i ett skruvstöd är säkrare än om det hålls fast med handen.
- Bär andningsmask.

YTTERLIGARE SÄKERHETS- OCH ARBETSINSTRUKTIONER

VARNING

- Undvik en onormal kroppshållning. Se till att stå säkert och behåll balansen hela tiden.
- Använd skyddsutrustning. Använd skyddsglasögon under arbete med maskinen. Skyddsutrustning som andningsmask, skyddshandskar, kraftiga och halkfria skor och hörselskydd är obligatoriskt att använda.
- Det damm som uppstår under arbete är oftast hälsovådligt och ska inte komma in i kroppen. Använd en dammsug och bär ett passande andningsskydd. Avlägsna noggrant det damm som samlas genom att exempelvis suga upp det.
- Håll undan maskinens strömkabel från arbetsområdet. Dra alltid bort kablarna bakåt ifrån maskinen.
- Inga material får bearbetas som kan vara hälso- och skadliga som till exempel asbest.
- Se upp för elledningar, gas- och vattenrör under arbete i vägg, tak eller golv.
- Stäng genast av apparaten om verktyget blockeras! Slå inte på enheten när verktyget är blockerat. Detta kan orsaka ett bakslag med ett högt reaktionsmoment.
Bestäm och korriger orsaken till blockering av verktyget med hänsyn till säkerhetsanvisningarna. Möjliga orsaker kan vara:
 - Förskjutning mot kanter i arbetsstycket som ska bearbetas
 - Genombrott genom materialet som ska bearbetas
 - Överbelastning av verktyget
- Grip inte tag i maskin som är igång.
- Spån eller splitter får inte tas bort medan maskinen är igång.

VARNING! Risk för brännskador

Verktyget kan bli varmt under användning.

- Vid verktygsbyte
- Vid lagring av enheten

Varning! Elverktyg alstrar ett elektromagnetiskt fält under drift. Under vissa förhållanden kan fältet störa aktiva eller passiva medicinska implantat. För att minska risken för dödsfall eller allvarliga skador rekommenderar vi därför personer med medicinska implantat till att höra med sin läkare och kontakta tillverkaren av det medicinska implantatet innan verktyget används.

6. Tekniska specifikationer

Slag	2000 min ⁻¹
Mått L x B x H	674 x 155,3 x 264,3 mm
Slagkraft	60 joule
Vikt	16,5 kg
Motor	230–240 V~ 50 Hz
Effekt P1	1900 W
Skyddsklass	II
Skyddstyp	IPX0
Fäste	SDS-HEX System 30 mm

Med förbehåll för tekniska ändringar!

Buller och vibration

Buller- och vibrationsvärdena fastställdes enligt EN 60745.

Ljudtrycksnivå L_{pA}	81,6 dB
Osäkerhet K_{pA}	3 dB
Ljudeffektnivå $L_{WA(garanterat)}$	105 dB
Osäkerhet K_{WA}	2,73 dB

Använd hörselskydd.

Buller kan orsaka hörselskador.

Totalvärdet vibrationer (vektorsumma i tre riktningar) har fastställts i enlighet med EN 60745.

Mejsla

Huvudhandtag:

Vibrationsemissionsvärde $a_{h, Cheq} = 17,447 \text{ m/s}^2$

Osäkerhet $K = 1,5 \text{ m/s}^2$

Extra handtag:

Vibrationsemissionsvärde $a_{h, Cheq} = 19,546 \text{ m/s}^2$

Osäkerhet $K = 1,5 \text{ m/s}^2$

Ytterligare information om elverktyg

Varning!

Det angivna vibrationsemissionsvärdet har uppmätts med en standardiserad testmetod och det kan ändras och i undantagsfall överstiga det angivna värdet beroende på det sätt på vilket elverktyget används.

Det angivna vibrationsemissionsvärdet kan användas för jämförelse med andra elverktyg.

Det angivna vibrationsemissionsvärdet kan också användas för en preliminär bedömning av maskinens negativa inverkan.

Begränsa buller och vibrationer till ett minimum!

- Använd enbart apparater som inte är skadade.
- Underhåll och rengör apparaten regelbundet.
- Anpassa ditt sätt att arbeta till hur apparaten fungerar.
- Överbelasta inte apparaten.
- Låt undersöka apparaten om så behövs.
- Stäng av apparaten när den inte används.
- Använd handskar.

Kvarstående risker

Även om du använder detta elverktyg på rätt sätt, finns det alltid kvarstående risker. Följande risker kan uppstå på grund av elverktygets konstruktion och formgivning:

1. Lungskador, om lämplig andningsmask inte används.
2. Hörselskador, om inte lämpligt hörselskydd används.
3. Hälsoskador, som uppstår genom hand- eller armvibrationer när maskinen används under en längre tid, inte har använts på rätt sätt eller blivit riktigt underhållet.

7. Före idrifttagning

Innan maskinen ansluts måste du kontrollera att uppgifterna på typskylten överensstämmer med de som gäller för elnätet.

Dra alltid ut nätstickkontakten innan du ställer in maskinen.

- Lär känna din maskin. Bekanta dig med dess användning och dess begränsningar, men också med de specifika, potentiella riskerna.
- Se till att strömbrytaren är avstängd innan du sätter i kontakten i uttaget.

- Se till att maskinen rengörs och smörjs ordentligt.
- Kontrollera om maskinen har skadade delar innan idrifttagningen och avgör om dessa delar fungerar korrekt och uppfyller sin avsedda funktion. Vid tveksamheter ska den drabbade delen bytas ut.
- Kontrollera inriktningen av alla rörliga delar, alla trasiga delar eller fästen, och andra förhållanden som kan påverka funktionaliteten. Varje skadad del bör repareras omedelbart av en specialist eller bytas ut.
- Använd inte maskinen om en brytare inte slås på och av på rätt sätt.

Obs! Undersök användningsplatsen med en lednings-sökare före användningen för att se om det finns dolda elledning eller gas- och vattenrör.

8. Drift

- Använd enbart apparater som inte är skadade.
- Gör alla maskinjusteringar på avslagen maskin.
- Lämna inte maskinen utan uppsikt när den är igång.
- Vid avstängning lämna inte maskinen förrän den stannat helt.
- Slå alltid av maskinen innan nätstickkontakten dras ut ur uttaget.
- Dra alltid ut nätstickkontakten. Dra ut aldrig ut kabeln direkt ur kontakten.
- Underhåll och rengör apparaten regelbundet.

9. Idrifttagning

△ Obs!

Montera klart hela produkten före idrifttagning!

Sätta i mejsel (bild 2)

1. Rengör alltid mejseln innan den sätts in och smörj skafet lätt.
2. Dra ut låsbulten (8) ända till anslag, vrid den 180° och släpp den.
3. För in mejseln i verktygshållaren (6) och skjut den ända till anslag.
4. Dra ut låsbulten (8) igen, vrid den 180° och släpp den.
5. Kontrollera låsanordning på verktyget.

Ta bort mejseln

Dra ut låsbulten (8) ända till anslag, vrid den 180° och släpp den och ta bort mejseln.

Extra handtag (bild 3)

Av säkerhetsskäl ska brythammaren endast användas med extrahandtag!

1. Extrahandtaget (5) ger stabilitet medan brythammaren används.
2. Extrahandtaget (5) kan vridas till valfri position.
3. Lossa skruven (9) för detta.
4. Vrid nu extrahandtaget (5) till en bekväm och säker arbetsposition och dra fast skruven (9) igen.

Till-/Frånkoppling (bild 4)

Koppla till: Tryck på startknappen (2).

Koppla från: Släpp startknappen (2). Kontinuerlig drift: Tryck på startknappen (2) och lås den med spärrbrytaren (10). Stoppa kontinuerlig drift: Tryck lätt på startknappen (2).

10. Drift-/arbetsinstruktioner

Obs! För din säkerhet får maskinen endast hållas i de båda handtagen (3 och 5, bild 1)!

Detta gör att man undviker en hotande elstöt vid mejsling om man kommer i kontakt med ledningen.

Se alltid till att mejselverktyg hålls ordentligt vassa. Obs:

- Arbeta endast med lågt tryck vid mejsling.
- För kraftigt tryck belastar motorn onödigt mycket.
- Se till att skärpa mejseln i tid och byt den vid behov.

Damm-/spånuppsugning

Damm från material som blyfri färg, vissa träsorter, mineraler och metall kan vara skadlig. Kontakt med, eller inandning av, damm kan orsaka allergiska reaktioner och/eller andningsbesvär hos användaren eller hos personer i närheten.

Vissa dammtyper, som ek- eller bokdamm, anses vara cancerframkallande, särskilt i kombination med tillsatser för träbehandling (krom, träskyddsmedel). Asbesthaltigt material får inte bearbetas.

- Se till att du har god ventilation på arbetsplatsen.
- Det rekommenderas att bära andningsskydd med filterklass P2.

Följ gällande regler i ditt land för material som ska bearbetas.

11. Elektrisk anslutning

Den installerade elmotorn är ansluten så att den är redo för drift. Anslutningen motsvarar gällande VDE- och DIN-bestämmelser.

Kundens nätanslutning liksom den använda förlängningskabeln måste motsvara dessa föreskrifter.

Trasig elanslutningssladd

På elektriska anslutningsledningar uppstår det ofta isolationssskador.

Orsaker till detta kan vara:

- Tryckställen när anslutningssladdar förs genom fönster- eller dörröppningar.
- Knäckställen genom felaktig fastsättning eller styrning av anslutningsledningen.
- Snittställen genom att anslutningsledningen körts över.
- Isolationssskador genom ryck ur vägguttaget.
- Sprickor genom isolationens åldring.

Sådana skadade elanslutningsledningar får inte användas och är på grund av isolationssskadorna livsfarliga.

Kontrollera regelbundet om de elektriska anslutningsledningarna är skadade. Kontrollera att anslutningssladden inte är ansluten till elnätet vid kontrollen.

Elektriska anslutningsledningar måste motsvara tillämpliga VDE- och DIN-bestämmelser. Använd endast anslutningsledningar med märkning H 07 RN-F.

Enligt föreskrift ska typbeteckningen vara tryckt på anslutningskabeln.

Växelströmsmotor

- Nätspänningen måste vara 230 V~ / 50 Hz.
- Förlängningsledningar upp till 25 m måste ha ett tvärsnitt på 1,5 mm².

Elsladden och förlängningssladden måste ha 3 ledare = P + N + SL. - (1/N/PE).

Nätanslutningen avsäkras med max. 16A.

- Produkten uppfyller kraven i EN 61000-3-11 och omfattas av specialvillkor för anslutningen. Det betyder att man inte får använda vilka anslutningsställen som helst.
- Produkten kan vid olämpliga nätförhållanden leda till övergående spänningsvariationer.

- Produkten är enbart avsedd att användas på anslutningspunkter som
 - a) inte överskrider den maximalt tillåtna nätimpedansen "Z" ($Z_{max.} = 0,471 \Omega$) eller
 - b) har en konstant strömbelastningsförmåga på minst 100 A för varje fas.
- Du måste som användare se till att ett av de beskrivna kraven a) eller b) uppfylls för anslutningsstället. Du bör kontakta energileverantören.

Anslutningar och reparationer av elektrisk utrustning får endast utföras av behöriga elektriker.

Uppge följande information om du har frågor:

- Motorns strömtyp
- Uppgifter på maskinens typskylt
- Motoruppgifter på typskylten

Anslutningstyp X

Om produktens nätanslutningskabel skadas måste den bytas ut mot en speciellt förberedd nätanslutningskabel som finns hos tillverkaren eller dennes kundservice.

12. Underhåll

Om specialistpersonal måste anlitas för ovanliga servicearbeten eller reparationer ska du alltid vända dig till ett rekommenderat serviceställe eller direkt till oss.

- Reparations-, underhålls- och rengöringsarbeten samt avhjälpning av funktionsstörningar ska principiellt endast utföras när drivningen är avstängd.
- Alla skydds- och säkerhetsanordningar måste omedelbart sättas tillbaka efter avslutade reparations- och underhållsarbeten.

Rengöring

Obs! Dra ut nätstickkontakten.

- Rengör maskinen efter varje arbetslut.
- Rengör damm och smuts regelbundet från maskinen.
- Håll skyddsanordningar, ventilationsöppningar och motorhus fria från damm och smuts på detta sätt.
- Rengör apparaten med en ren trasa, eller blås ren den med tryckluft med lågt tryck.
- Alla rörliga delar ska smörjas med jämna mellanrum.
- Använd inga rengörings- eller lösningsmedel. De skulle kunna angripa enhetens plastdelar. Se till att det inte tränger in vatten i maskinen.

Kolborstar

Vid överdriven gnistbildning ska du se till att en elinstallatör kontrollerar kolborstarna.

Obs! Kolborstarna får bara bytas av en elinstallatör.

Kontrollera oljenivån

Oljenivån ska kontrolleras före varje användning av apparaten.

Ställ apparaten på botten, med verktyghållaren neråt. Oljan måste vara på korsmarkeringen. Fyll på olja vid behov.

Oljebyte (bild 5)

Oljan ska bytas efter cirka 40-50 drifttimmar.

Rekommenderad olja: 100 ml SAE 15W/40 eller likvärdig.

Obs! Stäng av apparaten. Dra ut nätstickkontakten!

1. Placera enheten på baksidan. Skruva av synglasat (4) genom att öppna de fyra Phillips-skruvarna (11).
2. Töm nu den gamla oljan genom att tippa ut den i en lämplig behållare.
Obs: Spillolja kasseras på en avfallshanteringsstation för spillolja!
3. Fyll på den nya oljan (ca 100 ml) i oljepåfyllningssöppningen.
4. Dra åt siktglasat igen och kontrollera oljenivån. Vid behov tillsätt olja eller dränera överskott av olja tills oljenivån är korrekt.
5. Kontrollera oljenivån igen efter en kort tidsperiod.

Serviceinformation

Tänk på att produktens följande delar slits naturligt eller under bruk, eller att följande delar används som förbrukningsmaterial.

Slitdelar*: Alla mejslar, kolborstar

* Ingår inte obligatoriskt i leveransomfånget!

Du kan få reservdelar och tillbehör från vårt servicecenter. För att göra detta, skanna QR-koden på förstasidan.

13. Tillbehör



Platt mejsel
 Art.nr: 3908201108
 Streckkod: 4046664014287

Spetsig mejsel
 Art.nr: 3908201109
 Streckkod: 4046664014294

14. Förvaring

Lagra produkten och dess tillbehör på en mörk, torr och frostfri plats som inte är tillgänglig för barn.

Den optimala lagertemperaturen ligger mellan 5 och 30 °C.

Förvara produkten i originalförpackningen. Täck över produkten för att skydda den mot damm eller fukt. Förvara bruksanvisningen vid produkten.

15. Avfallshantering och återvinning

Anvisningar beträffande förpackningen



Förpackningsmaterialen kan återvinnas. Avfallshandla förpackningar miljövänligt.

Anvisningar beträffande den tyska lagen om distribution, återtagning och miljövänlig avfallshantering av elektriska och elektroniska apparater (Elektro- und Elektronikgerätegesetz - ElektroG)



Uttjänta elektriska och elektroniska apparater ska inte kastas i hushållssoporna utan lämnas till separat insamling respektive avfallshantering!

- Uttjänta vanliga och uppladdningsbara batterier, som inte är fast monterade i den uttjänta apparaten, måste tas ut utan skador före överlämningen! Batteriers avfallshantering regleras i batterilagstiftningen.
- Innehavare respektive användare av elektriska och elektroniska apparater är enligt lagstiftning förpliktade till återlämning efter apparaternas användning.

- Slutanvändaren ansvarar själv för raderingen av de egna personuppgifterna på den uttjänta apparat som ska avfallshandteras!
- Symbolen med den överkryssade soptunnan betyder att uttjänta elektriska och elektroniska apparater inte får kastas i hushållssoporna.
- Uttjänta elektriska och elektroniska apparater kan lämnas avgiftsfritt på följande ställen:
 - Offentliga avfallshandterings- respektive samlingsställen (t.ex. kommunala återvinningsenheter).
 - Inköpsställen för elektriska apparater (stationära och online), om handlare är skyldiga att ta emot eller frivilligt erbjuder detta.
 - Man kan kostnadsfritt lämna upp till tre uttjänta elektriska apparater per apparattyp, med en kantlängd på maximalt 25 centimeter, hos tillverkaren utan att först köpa en ny apparat av denne, eller lämna dem till ett annat auktoriserat samlingsställe på närmare håll.
 - Kontakta respektive kundservice för information om tillverkarnas och distributörernas övriga, kompletterande villkor för återlämning.
- Om tillverkaren levererar en ny elektrisk apparat till ett privat hushåll kan denne ordna med avgiftsfri hämtning av den uttjänta elektriska apparaten, efter förfrågan från slutanvändaren. Kontakta tillverkarens kundservice angående detta.
- Dessa uppgifter gäller endast för apparater som installeras och säljs i länderna i den Europeiska unionen och som omfattas av det europeiska direktivet 2012/19/EU. I länder utanför Europeiska unionen kan avvikande bestämmelser gälla för avfallshantering av uttjänta elektriska och elektroniska apparater.

16. Felsökning

Störning	Möjliga orsaker	Åtgärd
Motor startar inte	Förlust av nätsäkring	Kontrollera nätsäkringen
	Förlängningsledning defekt	Byt förlängningsledning
	Anslutningar på motorn eller brytaren ej ok	låt behörig elektriker kontrollera
	Motor eller brytare defekta	låt behörig elektriker kontrollera
	Kolborstar är defekta	låt behörig elektriker kontrollera
Motorn saknar effekt, säkringen löser ut	Förlängningskabelns area är för liten	se Elanslutning
	Överbelastning	Kontrollera verktyg
	Fel i det elektriska systemet	låt behörig elektriker kontrollera

Tuotteessa olevien symbolien selitys

Tässä käyttöoppaassa olevien symbolien käytön tarkoituksena on kiinnittää huomiosi mahdollisiin riskeihin. Turvallisuusmerkit ja selitykset on ymmärrettävä tarkalleen oikein. Varoitukset itsessään eivät poista riskejä eivätkä korvaa onnettomuuksien ehkäisyyn tarvittavia toimenpiteitä.

	<p>Lue ja huomioi käyttöohje ja turvallisuusohjeet ennen käyttöönottoa!</p>
	<p>Käytä suojakäsineitä!</p>
	<p>Käytä silmäsuojaimia!</p>
	<p>Käytä kuulosuojaimia!</p>
	<p>Käytä pölysuojusta!</p>
	<p>Suojausluokka II</p>
	<p>Tuote vastaa voimassa olevia eurooppalaisia direktiivejä.</p>
	<p>Tuote on sovellettavien Serbian ohjeiden mukainen.</p>

Sisällysluettelo:**Sivu:**

1.	Johdanto	74
2.	Laitteen kuvaus (kuvat 1-5)	74
3.	Toimituksen sisältö (kuva 6)	74
4.	Määräystenmukainen käyttö	75
5.	Sähkötyökalujen yleiset turvallisuusohjeet	75
6.	Tekniset tiedot.....	77
7.	Ennen käyttöönottoa.....	78
8.	Käyttö.....	78
9.	Käyttöönotto	78
10.	Käyttö- /työohjeet	79
11.	Sähköliitäntä	79
12.	Huolto.....	80
13.	Lisävarusteet.....	81
14.	Varastointi	81
15.	Hävittäminen ja kierrätys.....	81
16.	Ohjeet häiriöiden poistoon.....	82
17.	Vaatimustenmukaisuusvakuutus	106

1. Johdanto

Valmistaja:

Scheppach GmbH
Günzburger Straße 69
D-89335 Ichenhausen

Arvoisa asiakas,

Toivotamme sinulle paljon iloa ja menestystä työskennellessäsi uudella laitteellasi.

Huomautus:

Tämän laitteen valmistaja ei tuotevastuulain mukaan vastaa vahingoista, joita aiheutuu tälle laitteelle tai tämän laitteen käytön seurauksena, jos vahinkotapaus liittyy johonkin seuraavista:

- Epäasianmukainen käsittely,
- Käyttöohjeen laiminlyönti,
- ulkopuolisten, valtuuttamattomien henkilöiden toimesta tehdyt korjaukset,
- muiden kuin alkuperäisten varaosien asennus ja vaihtaminen,
- määräystenvastainen käyttö,
- sähkölaitteiden rikkoutumiset laiminlyötäessä sähkömääräyksiä ja VDE-määräyksiä 0100, DIN 57113 / VDE 0113.

Suosittellemme:

Lue käyttöohjeen koko sisältö ennen asennusta ja käyttöönottoa.

Tämän käyttöohjeen tarkoituksena on helpottaa koneeseen perehtymistä ja sen määräystenmukaisten käyttömahdollisuuksien hyödyntämistä.

Käyttöohje sisältää tärkeitä ohjeita turvalliseen, asianmukaiseen ja taloudelliseen työskentelyyn koneella ja tietoja siitä, miten vältetään vaaroja, säästetään korjauskustannuksissa, ehkäistään seisokkeja ja parannetaan koneen luotettavuutta ja pidennetään sen käyttöikä.

Tässä käyttöohjeessa olevien turvallisuusohjeiden lisäksi on ehdottomasti huomioitava kansalliset koneen käyttöä koskevat määräykset.

Säilytä käyttöohjetta koneen yhteydessä muovikuoreessa lialta ja kosteudelta suojattuna. Jokaisen käyttökäyttäjän on luettava se huolellisesti ja noudatettava sitä tunnontarkasti aina ennen työn aloittamista.

Koneen parissa saavat työskennellä vain sellaiset henkilöt, jotka ovat saaneet tarvittavat tiedot koneen käytöstä ja siihen liittyvistä vaaroista. Määrättyä alikärajaa on noudatettava.

Tämän käyttöohjeen sisältämien turvallisuusohjeiden ja maasi erityisten määräysten lisäksi on noudatettava voimassa olevia yleisiä samanlaisten koneiden käyttöä koskevia teknisiä sääntöjä.

Emme ota vastuuta onnettomuuksista tai vahingoista, jotka seuraavat tämän käyttöohjeen ja turvallisuusohjeiden laiminlyönnistä.

2. Laitteen kuvaus (kuvat 1-5)

1. Moottorikotelo
2. Päälle-/pois-kytkin
3. Kahva
4. Öljyntäyttöaukko / tarkastusikkuna
5. Lisäkahva
6. Työkalun kiinnitin
7. Kärkitalta
8. Lukituspultti
9. Kiristysruuvi
10. Lukituskytkin
11. Peltiruuvi

3. Toimituksen sisältö (kuva 6)

- (1x) murtovasara
- (1x) Kuljetuslaukku (A)
- (1x) Öljypullo (B)
- (1x) Kärkitalta \varnothing 30 L390 (C)
- (1x) Tasatalta \varnothing 30 L390 (D)
- (1x) käyttöohje

- Avaa pakkaus ja ota laite varovasti ulos pakkauksesta.
- Poista pakkausmateriaali sekä pakkaus- ja kuljetusvarmistukset (jos sellaiset on).
- Tarkasta, onko toimituksen sisältö täydellinen.
- Tarkasta, onko laitteessa tai lisäosissa kuljetusvaurioita. Valitukset on annettava heti toimittajan tiedoksi. Myöhemmin tehtyjä reklamaatioita ei hyväksytä.
- Säilytä pakkausta mahdollisuuksien mukaan takuuaian päättymiseen asti.
- Perehdy laitteeseen käyttöohjeen avulla ennen sen käyttöä.
- Käytä lisävarusteina ja kulutus- ja varaosina vain alkuperäisiä osia. Voit ostaa varaosia alueellasi toimivalta alan jälleenmyyjältä.
- Ilmoita tilauksissa laitteesi tuotenumero ja valmistusvuosi.

△ Huomio!

Laite ja pakkausmateriaali eivät ole lasten leikkikaluja! Lapset eivät saa leikkiä muovipussien, kalvojen tai pienosien kanssa! Vaarana osien joutuminen nieluun ja tukehtuminen!

4. Määräystenmukainen käyttö

Sähkötyökalu on tarkoitettu raskaisiin talttaus- ja purkutöihin sekä vastaavien lisävarusteiden kanssa myös jurttaukseen ja tiivistykseen.

Konetta saa käyttää vain sen käyttötarkoituksen mukaisesti. Kaikki muunlainen käyttö katsotaan määräystenvastaiseksi käytöksi. Kaikista näin syntyneistä vahingoista ja tapaturmista vastaa käyttäjä, ei valmistaja. Määräystenmukaiseen käyttöön kuuluu myös turvallisuusohjeiden ja asennusohjeen sekä käyttöohjeessa olevien ohjeiden huomioiminen.

Konetta käyttävien ja huoltavien henkilöiden on perehdyttävä niihin ja heillä on oltava tiedot mahdollisista vaaroista.

Sen lisäksi voimassa olevien tapaturmantorjuntamääräyksiä on noudatettava tunnontarkasti.

Muita yleisiä työterveys- ja turvateknisiä säädöksiä on noudatettava.

Jos koneeseen tehdään muutoksia, valmistaja ei ota mitään vastuuta siitä aiheutuvista vahingoista.

Huomaa, että laitteitamme ei ole tarkoitettu kaupalliseen käyttöön, ammatin harjoittamiseen tai teolliseen käyttöön. Takuu ei ole voimassa, jos laitetta käytetään kaupalliseen tarkoitukseen, käsityöammatin harjoittamiseen tai teollisuudessa tai jossain muussa näitä vastaavassa toiminnassa.

5. Sähkötyökalujen yleiset turvallisuusohjeet

Huomio! Sähkötyökalujen käytössä on sähköiskulta ja loukkaantumis- ja palovaaralta suojautumisen vuoksi otettava huomioon seuraavat olennaiset turvatoimenpiteet. Lue kaikki nämä ohjeet ennen kuin käytät tätä sähkötyökalua, ja säilytä turvallisuusohjeet varmasa paikassa.

1. Työpaikan turvallisuus

- Pidä työpaikka siistinä ja hyvin valaistuna. Epäjärjestys ja huono/puuttuva valaistus työalueilla voi aiheuttaa onnettomuuksia.

- Älä työskentele sähkötyökalulla räjähdysvaarallisessa ympäristössä, jossa on palavia nesteitä, kaasuja tai pölyjä. Sähkötyökalut muodostavat kipinöitä, jotka voivat sytyttää pölyn tai höyryt.
- Pidä lapset ja muut henkilöt loitolla sähkötyökalusta, kun käytät sitä. Jos huomiosi kiinnittyy muualle, voit menettää laitteen hallinnan.

2. Sähköturvallisuus

- Sähkötyökalun liitäntäpistokkeen täytyy sopia pistorasiaan. Pistoketta ei saa muuttaa millään tavalla. Älä käytä mitään sovitinpistoketta yhdessä suojavaaditettujen sähkötyökalujen kanssa. Kun pistoketta ei muunnella ja se sopii pistorasiaan, sähköiskun vaara on pienempi.
- Vältä vartalon kosketusta maadoitettuihin pintoihin, kuten putkiin, lämmittimiin, uuneihin ja jääkaappeihin. Sähköiskun vaara kasvaa, kun vartalosi on maadoitettu.
- Pidä sähkötyökalu loitolla sateesta tai kosteudesta. Veden pääsy sähkölaitteeseen lisää sähköiskun vaaraa.
- Älä käytä johtoa väärin esim. sähkötyökalun kantamiseen ja ripustamiseen, äläkä irrota pistoketta pistorasiasta vetämällä johdosta. Pidä johto loitolla kuumuudesta, öljystä, terävistä reunoista tai liikkuvista laitteen osista. Kun johto on vioittunut tai kierteellä, sähköiskun vaara on suurempi.
- Kun käytät sähkötyökalua ulkona, käytä vain sellaista jatkojohtoa, joka on hyväksytty ulkokäyttöön. Ulkokäyttöön hyväksytyt jatkojohdon käyttäminen vähentää sähköiskun vaaraa.
- Jos sähkötyökalun käyttöä kosteassa ympäristössä ei voi välttää, käytä vikavirtasuojakytkintä. Vikavirtasuojakytkimen käyttö vähentää sähköiskun vaaraa.

3. Ihmisten turvallisuus

- Ole aina tarkkaavainen, toimi varovaisesti ja menettele järkevasti sähkötyökalua käyttäessäsi. Älä käytä sähkötyökalua, jos olet väsynyt tai jos olet huumaavien aineiden, alkoholin tai lääkkeiden vaikutuksen alaisena. Huomion herpaantuminen hetkeksikin sähkötyökalua käytettäessä voi johtaa vakaviin vammautumisiin.
- Käytä henkilökohtaista suojavarustusta ja aina suojalaseja. Henkilökohtaisen suojavarustuksen, kuten pölynaamarin, turvajalkineiden, suojakypärän tai kuulosuojaimien käyttö sähkötyökalulla tehtävistä töistä riippuen vähentää vammautumisvaaraa.

- c) Estä tahaton käyttöönnotto. Varmista, että sähkötyökalu on kytketty pois ennen kuin kytket virransyötön ja/tai akun päälle, ennen kuin otat laitteen kanteesi tai alat kantaa sitä. Jos sähkötyökalua kantaessasi pidät sormiasi kytkimellä tai laite on jo kytkettynä päälle, kun se kytketään virransyöttöön, seurauksena voi olla onnettomuus.
- d) Poista säätötyökalut tai ruuviavaimet ennen kuin kytket sähkötyökalun päälle. Pyörivässä laitteen osassa oleva työkalu tai avain voi aiheuttaa vammoja.
- e) Vältä epänormaaleja vartalon asentoja. Varmista, että seisot tukevasti ja säilytät aina tasapainon. Näin pidät sähkötyökalun paremmin hallinnassa myös odottamattomissa tilanteissa.
- f) Käytä sopivaa vaatetusta. Älä pidä päälläsi liian väljäitä vaatteita tai koruja. Pidä hiuksesi, vaatteesi ja käsineesi loitolla liikkuvista osista. Löysät vaatteet, korut tai pitkät hiukset voivat jäädä kiinni liikkuviin osiin.
- g) Jos pölynimu- ja -keräyslaitteet voidaan asentaa, varmista, että ne on liitetty ja niitä käytetään oikein. Pölyn poistoimulaitteen käytöllä voidaan vähentää pölystä aiheutuvia vaaroja.
- h) Älä tuudittaudu katteettomaan turvallisuudentunteeseen äläkä poikkea sähkötyökalujen turvamääräyksistä vaikka olisit jo harjaantunut sähkötyökalun käyttäjä. Huolimattomuus laitteen käsittelyssä voi jo sekunnin murto-osassa johtaa vakaviin vammoihin.

4. Sähkötyökalun käyttö ja käsittely

- a) Älä ylikuormita laitetta. Käytä työssä sitä varten tarkoitettua sähkötyökalua. Sopivalla sähkötyökalulla työskentelet paremmin ja turvallisemmin ilmoitetulla tehoalueella.
- b) Älä käytä sähkötyökalua, jonka kytkin on viallinen. Sähkötyökalu, jota ei voi kytkeä asianmukaisesti päälle tai pois päältä, on vaarallinen ja se täytyy korjata.
- c) Vedä pistoke irti pistorasiasta ja/tai poista akku ennen laitteen säätöä, lisävarusteiden vaihtoa tai laitteen pois laittoa. Nämä varoimenpiteet estävät sähkötyökalun tahattoman käynnistymisen.
- d) Säilytä käyttämättömiä sähkötyökaluja lasten ulottumattomissa. Älä anna laitetta sellaisten ihmisten käyttöön, jotka eivät ole perehtyneet kyseiseen laitteeseen tai jotka eivät ole lukeneet näitä ohjeita. Kokemattomien henkilöiden käytössä sähkötyökalut ovat vaarallisia.

- e) Hoida sähkötyökaluja huolellisesti. Tarkasta, että liikkuvat osat toimivat moitteettomasti ja jumittumatta ja etteivät osat ole murtuneet tai vaurioituneet niin, että sähkötyökalun toiminta vaarantuu. Korjauta vialliset osat ennen laitteen käyttöä. Monien onnettomuuksien taustalla on sähkötyökalujen huono huolto.
- f) Pidä leikkuutyökalut terävinä ja puhtaina. Huolellisesti hoidetut leikkuutyökalut, joissa on terävät leikkuureunat, juuttuvat vähemmän ja ovat kevyemmin ohjailtavissa.
- g) Käytä sähkötyökalua, lisävarusteita, käyttötyökaluja jne. näiden ohjeiden mukaisella tavalla. Huomioi tällöin työolosuhteet ja suoritettava tehtävä. Sähkötyökalujen käyttö muuhun kuin niille määritettyihin käyttötarkoituksiin voi johtaa vaarallisiin tilanteisiin.
- h) Pidä kahvat ja tartuntapinnat kuivina, puhtaina ja öljyttöminä ja rasvattomina. Sähkötyökalun käyttö ja hallinta odottamattomissa tilanteissa ei ole turvallista, jos kahvat ja tartuntapinnat ovat liukkaita.

5. Huolto

- a) Korjauta sähkötyökalu vain pätevällä ammattihenkilöllä ja käyttäen vain alkuperäisiä varaosia. Näin varmistetaan sähkötyökalun pysyminen turvallisena.

VASAROIDEN LAITEKOHTAISET TURVALLISUUSOHJEET

- Käytä kuulosuojaimia. Melu voi aiheuttaa kuulovamman.
- Käytä lisäkahvoja, jos ne toimitetaan sähkötyökalun mukana. Hallinnan menettäminen voi johtaa loukkaantumisiin.
- Pidä laitteesta kiinni eristetyistä tartuntapinnoista, kun suoritat töitä, joissa käyttötyökalu voi osua pii-leviin virtajohtoihin tai omaan virtajohtoonsa. Kosketus jännitettä johtaviin johtoihin voi tehdä myös metalliset laitteen osat jännitteellisiksi ja aiheuttaa sähköiskun.
- Käytä soveltuvia hakulaitteita löytääksesi piilote- tut syöttöjohdot, tai pyydä apua paikalliselta jake- lusta vastaavalta yhtiöltä. Kosketus sähköjohtoihin voi johtaa tulipaloon ja sähköiskuun. Kaasujohdon vaurioituminen voi johtaa räjähdykseen. Vesijohdon puhkaiseminen aiheuttaa aineellisia vahinkoja tai voi aiheuttaa sähköiskun.

- Pidä sähkötyökalusta kiinni molemmiin käsiin työskentelyn aikana ja huolehdi vakaasta asennosta. Sähkötyökalun ohjaaminen tapahtuu kahdella kädellä turvallisemmin.
- Kiinnitä työkappale. Kiinnityslaitteilla tai ruuvipenkillä kiinnitetty työkappale on turvallisemmin paikoillaan kuin kädessä pidetty.
- Käytä hengityssuojainta.

MUITA TURVALLISUUS- JA TYÖOHJEITA

VAROITUS

- Vältä epänormaaleja vartalon asentoja. Varmista, että seisot tukevasti ja säilytät aina tasapainon.
- Käytä suojavarusteita. Käytä suojalaseja aina koneella työskennellessäsi. Suojavaatetus, kuten pölysuojanaamari, suojakäsineet, tukevat ja liukumattomat jalkineet ja kuulosuojaimet ovat ehdottoman pakollisia.
- Töissä syntyvä pöly on usein terveydelle haitallista, eikä sitä tulisi päästää kehoon. Käytä pölynimua ja lisäksi soveltuvaa pölysuojanaamaria. Poista kertynyt pöly perusteellisesti, esim. imemällä.
- Pidä liitosjohto aina poissa koneen vaikutusalueelta. Ohjaa johto aina pois koneelta taaksepäin.
- Mitään terveydelle haitallisia materiaaleja (esim. asbestia) ei saa työstää.
- Varo seinässä, katossa tai lattiassa työskenneltäessä sähkö-, kaasu- ja vesijohtoja.
- Jos käyttötyökalu jumittuu, sammuta laite välittömästi! Älä kytke laitetta takaisin päälle niin kauan, kun käyttötyökalu on jumissa. Tällöin saattaa esiintyä suuren reaktiomomentin omaava takaisku. Selvitä ja korjaa käyttötyökalun jumittumisen syy turvallisuusohjeet huomioiden. Mahdollisia syitä tähän voivat olla:
 - Työstettävän työkappaleen luiskahtaminen
 - Työstettävän materiaalin murtuminen
 - Sähkötyökalun ylikuormitus
- Älä koske käynnissä olevaan koneeseen.
- Älä poista lastuja tai siruja koneen ollessa käynnissä.

VAROITUS! palovammojen vaara

Käyttötyökalu voi kuumentua käytön aikana.

- Työkalua vaihdettaessa
- Laitetta sivuun asetettaessa

Varoitus! Tämä sähkötyökalu muodostaa käytön aikana sähkömagneettisen kentän. Tämä kenttä voi joissain olosuhteissa haitata aktiivisten tai passiivisten ihonalaisten lääkinnällisten laitteiden toimintaa. Vakavien tai hengenvaarallisten vammojen vaaran vähentämiseksi suosittelemme, että ihonalaisia lääkinnällisiä laitteita käyttävät henkilöt neuvottelevat lääkärinsä kanssa ennen kuin alkavat käyttää sähkötyökalua.

6. Tekniset tiedot

Iskuluku	2000 min ⁻¹
Mitat P x L x K	674 x 155,3 x 264,3 mm
Iskuvoima	60 joulea
Paino	16,5 kg
Moottori	230-240 V~ 50 Hz
Ottoteho P1	1900 W
Suojausluokka	II
Kotelointiluokka	IPX0
Kiinnitys	SDS-HEX-järjestelmä 30 mm

Oikeus teknisiin muutoksiin pidätetään!

Melu ja värinä

Melu- ja värinäarvot on määritetty standardin EN 60745 mukaisesti.

Äänen painetaso L _{pA}	81,6 dB
Epävarmuus K _{pA}	3 dB
Äänitehotaso L _{WA(taattu)}	105 dB
Epävarmuus K _{WA}	2,73 dB

Käytä kuulosuojaimia.

Melu voi aiheuttaa kuulovamman.

Värähtelyn kokonaisarvot (kolmen suunnan vektorisumma) on määritetty EN 60745 mukaisesti.

Talttaus

Pääkahva:

Tärinäpäästöarvo $a_{n, Cheq} = 17,447 \text{ m/s}^2$
Mittauksen epävarmuus $K = 1,5 \text{ m/s}^2$

Lisäkahva:

Tärinäpäästöarvo $a_{n, Cheq} = 19,546 \text{ m/s}^2$
Mittauksen epävarmuus $K = 1,5 \text{ m/s}^2$

Lisätietoja sähkötyökaluista

Varoitus!

Ilmoitettu tärinäpäästöarvo on mitattu standardoidulla testausmenettelyllä, ja se voi sähkötyökalun tyyppistä ja käyttötavasta riippuen vaihdella ja poikkeustapauksissa ylittää ilmoitetun arvon.

Ilmoitettua tärinäpäästöarvoa voidaan käyttää myös vertailtaessa sähkötyökalua toiseen.

Ilmoitettua tärinäpäästöarvoa voidaan käyttää myös alustavaan arviointiin.

Rajoita melun ja tärinän muodostuminen minimiin!

- Käytä vain moitteettomassa kunnossa olevia laitteita.
- Huolla ja puhdista laite säännöllisesti.
- Mukauta työtapasi laitteelle sopivaksi.
- Älä ylikuormita laitetta.
- Tarkastuta laite tarvittaessa.
- Kytke laite pois päältä, jos sitä ei käytetä.
- Käytä suojakäsineitä.

Jäännösriskit

Vaikka tätä sähkötyökalua käytetään määräysten mukaisesti, jäljelle jää aina jäännösriskejä. Seuraavia vaaroja voi esiintyä tämän sähkötyökalun mallin ja version yhteydessä:

1. Keuhkovammat, jos ei käytetä sopivaa pölysuojanaamaria.
2. Kuulovammat, jos ei käytetä sopivaa kuulosuojainta.
3. Käsiin ja käsivarsiin kohdistuvasta tärinästä aiheutuvat terveyshaitat, jos laitetta käytetään pitkään tai jos sitä ohjataan ja huolletaan epäasianmukaisella tavalla.

7. Ennen käyttöönottoa

Varmista ennen liitintää, että tyyppikilven tiedot vastaavat verkkovirran tietoja.

Vedä virtapistoke aina irti pistorasiasta, ennen kuin alat säätää laitetta.

- Opettele tuntemaan koneesi. Tutustu koneen käyttömahdollisuuksiin ja -rajoituksiin. Huomioi myös mahdollisten erityistilanteiden aiheuttamat vaarat.
- Varmista aina ennen virtapistokkeen liittämistä pistorasiaan, että kytkin on OFF-asennossa.
- Varmista, että kone on puhdistettu ja voideltu asianmukaisesti.

- Tarkasta kone ennen käyttöönottoa vaurioituneiden osien varalta ja varmista, että nämä osat toimivat asianmukaisesti ja niille suunnitellulla tavalla. Epävarmoissa tapauksissa kyseinen osa on vaihdettava.
- Tarkista kaikkien liikkuvien osien linjaus ja tarkista kaikki rikkoutuneet osat ja kiinnitysosat ja tarkista kaikki muutkin seikat, mitkä saattavat vaikuttaa koneen asianmukaiseen käyttöön. Jokainen vaurioitunut osa tulisi heti antaa ammattilaisen korjattavaksi tai vaihdettavaksi.
- Älä käytä konetta, jos sen virtakytkin ei toimi asianmukaisella tavalla.

Huomio! Ennen käytön aloittamista on johtojen etsintälaitteella tarkastettava, onko käyttöpaikassa piilossa olevia sähköjohtoja tai kaasu- ja vesiputkia.

8. Käyttö

- Käytä vain moitteettomassa kunnossa olevia laitteita.
- Tee koneelle säätöjä vain kone pois päältä kytkettynä.
- Älä anna koneen käydä ilman valvontaa.
- Poistu koneen luota vasta, kun se on täysin pysähtynyt.
- Kytke kone aina pois päältä ennen pistokkeen irrottamista.
- Vedä aina pistokkeesta. Älä koskaan ota pistoketta pistorasiasta vetämällä johdosta.
- Huolla ja puhdista laite säännöllisesti.

9. Käyttöönotto

△ Huomio!

Tuote on ehdottomasti asennettava täydellisesti ennen käyttöönottoa!

Taltan asettaminen (kuva 2)

1. Puhdista meisseli / taltta ennen asettamista ja rasvaa sen varsi kevyesti.
2. Vedä lukituspultti (8) ulos rajoittimeen saakka, kierrä 180° ja päästä irti.
3. Ohjaa meisseli / taltta työkalun kiinnittimeen (6) ja työnnä rajoittimeen saakka.
4. Vedä lukituspultti (8) uudelleen ulos, kierrä 180° ja päästä irti.
5. Tarkasta lukittuminen työkaluun.

Meisselin / taltan poistaminen

Vedä lukituspultti (8) ulos rajoittimeen saakka, kierrä 180° ja päästä irti ja poista meisseli / taltta.

Lisäkahva (kuva 3)

Turvallisuussyistä murtovasaraa saa käyttää vain lisäkahvan kanssa!

1. Lisäkahvan (5) ansiosta ote murtovasarasta on käytön aikana parempi.
2. Lisäkahva (5) voidaan kääntää haluttuun asentoon.
3. Avaa tätä varten ruuvi (9).
4. Käännä lisäkahva (5) nyt sopivaan ja turvalliseen työasentoon ja kiristä ruuvi (9) uudelleen.

Kytkeminen päälle ja pois (kuva 4)

Päälle kytkeminen: Paina käyttökytkintä (2).

Pois kytkeminen: Vapauta käyttökytkin (2). Jatkuva käyttö: Paina käyttökytkintä (2) ja lukitse se lukituskytkimellä (10). Jatkuvan käytön pysäyttäminen: Näpäytä käyttökytkintä (2).

10. Käyttö- /työohjeet

Huomio! Turvallisuuden varmistamiseksi koneesta on pidettävä kiinni sen molemmista kahvoista (3 ja 5, kuva 1)!

Näin vältetään sähköisku, kun taltattaessa kosketaan johtoihin.

Pidä talttatyökalu aina hyvin teroitettuna.

Huomio:

- Käytä talttauksessa vain alhaista painetta.
- Liian suuri paine kuormittaa tarpeettomasti moottoria.
- Teroita taltta ja vaihda se tarvittaessa.

Pölyn/lastujen imu

Lyijyitoisten maalien, joidenkin puulajien, mineraalien ja metallin kaltaisten materiaalien pölyt voivat olla terveydelle haitallisia. Pölyjen koskettaminen tai hengittäminen voi aiheuttaa allergisia reaktioita ja/ tai hengitystiesairauksia käyttäjälle tai lähellä oleville henkilöille.

Tiettyjen pölyjen, kuten tammi- tai pyökkipöly, katsoaan aiheuttavan syöpää, erityisesti yhdessä puunkäsittelyyn tarkoitettujen lisäaineiden kanssa (kromaatti, puunsuoja-aineet). Ainoastaan ammattihenkilöt saavat työstää asbestia sisältäviä materiaaleja.

- Huolehdi työalueen hyvästä tuuletuksesta.

- Suosittelemme käyttämään suodatinluokan P2 hengityssuojanaamaria.

Noudata aina maassasi voimassa olevia, työstettäviä materiaaleja koskevia määräyksiä.

11. Sähköliitäntä

Asennettu sähkömoottori on liitetty käyttövalmiiksi. Liitäntä vastaa asiaankuuluvia Saksan sähkötekniikan liiton (VDE) ja standardoimisliiton (DIN) määräyksiä.

Asiakkaan sähköliitännän sekä käytetyn jatkojohdon on vastattava näitä määräyksiä.

Viallinen sähköliitosjohto

Sähkön liitosjohtoon syntyy usein eristevaurioita.

Syynä tähän voivat olla:

- Painaumakohdat, jos liitosjohdot viedään ikkunoiden tai ovenraon läpi.
- Taitekohdat liitosjohdon ollessa kiinnitetty tai johdettu väärin.
- Viiltokohdat ajettaessa liitosjohdon ylitse.
- Eristevauriot repäistäessä irti seinäpistorasiasta.
- Eristeen vanhenemisesta aiheutuvat halkeamat.

Tällaisia vahingollisia sähköliitosjohtoja ei saa käyttää, sillä ne ovat eristevaurioiden vuoksi hengenvaarallisia. Tarkasta säännöllisesti, onko liitosjohdoissa vaurioita. Varmista, ettei liitosjohto tarkastettaessa ole kiinni virtavertikossa.

Liitäntäjohtojen on vastattava asiaankuuluvia Saksan sähkötekniikan liiton (VDE) ja standardoimisliiton (DIN) määräyksiä. Käytä vain sellaista liitäntäjohtoa, jossa on merkintä H 07 RN-F.

Tyypimerkinnän painatus liitosjohdossa on pakollista.

Vaihtovirtamoottori

- Verkköjännitteen on oltava 230 V~ / 50 Hz.
- Enintään 25 m pitkien jatkojohtojen poikkipinta-alan on oltava 1,5 mm².

Verkkoliitännän ja jatkojohdon tulee olla 3-johtimisia = P + N + SL. - (1/N/PE).

Verkkoliitäntä varmistetaan maks. 16 A sulakkeella.

- Tuote täyttää standardin EN 61000-3-11 vaatimukset ja siihen sovelletaan erityisiä liitäntäehtoja. Tämä tarkoittaa, että käyttö vapaasti valittavissa liitäntäpaikoissa ei ole sallittua.
- Tuote voi epäsuotuisissa verkkovirtaolosuhteissa johtaa väliaikaisiin jännitteen heilahteluihin.

- Tuote on tarkoitettu käytettäväksi ainoastaan liitäntäpaikoissa, joissa
 - a) suurinta sallittua verkkoimpedanssia "Z" ($Z_{\max} = 0,471 \Omega$) ei saa ylittää, tai
 - b) joissa verkon jatkuva virtakuormitettavuus on vähintään 100 A vaihetta kohden.
- Sinun on käyttäjänä, tarvittaessa sähkölaitokselta kysymällä, varmistettava, että liitäntäpaikka, josta aiot käyttää tuotetta, täyttää toisen näistä kahdesta mainitusta vaatimuksesta a) tai b).

Sähkövarusteiden liitännät ja korjaukset saa tehdä vain sähköalan ammattilainen.

Ilmoita tiedusteluissa seuraavat tiedot:

- Moottorin virtatyyppi
- Koneen tyyppikilven tiedot
- Moottorin tyyppikilven tiedot

Kytkenäyttö X

Jos tämän tuotteen verkkoliitäntäjohto on vioittunut, se on vaihdettava erityiseen ohjeen mukaiseen verkkoliitäntäjohtoon, joka on saatavana valmistajalta tai sen asiakaspalvelusta.

12. Huolto

Jos epätavallisia kunnossapito- tai korjaustöitä on teetettävä ammattihenkilöllä, on aina käännyttävä suosittelun huoltoliikkeen puoleen tai otettava yhteyttä suoraan meihin.

- Suorita kunnossapito-, huolto- ja puhdistustyöt ja toimintahäiriöiden korjaaminen yleisesti vain koneen ollessa pois kytkettynä.
- Kaikki suoja- ja turvalaitteet on korjaus- ja huoltotöiden suorittamisen jälkeen asennettava heti takaisin paikoilleen.

Puhdistus

Huomio! Vedä virtapistoke irti.

- Puhdista kone aina töiden jälkeen.
- Puhdista koneesta lika ja pöly säännöllisesti.
- Pidä suojalaitteet, ilmarat ja moottorin kotelo pölyttöminä ja puhtaina.
- Puhdista laite puhtaalla liinalla tai puhalla se paineilmalla alhaisella paineella puhtaaksi.
- Kaikki liikkuvat osat on voideltava säännöllisesti.
- Älä käytä puhdistus- tai liuotinaineita; ne voivat vahingoittaa laitteen muoviosia. Pidä huoli siitä, ettei laitteen sisäosiin pääse vettä.

Hiiliharjat

Jos kipinöitä alkaa muodostua tavallista enemmän, anna sähköalan ammattilaisen tarkastaa hiiliharjat. Huomio! Hiiliharjat saa vaihtaa vain sähköalan ammattilainen.

Tarkasta öljytaso

Tarkasta öljyn määrä aina ennen laitteen käyttämistä. Aseta laite alustan päälle niin, että työkalun kiinnitin on alaspäin. Öljyn on oltava ristin merkin kohdalla. Lisää öljyä tarvittaessa.

Öljynvaihto (kuva 5)

Öljy on vaihdettava noin 40–50 käyttötunnin jälkeen. Suositeltu öljy: 100ml SAE 15W/40 tai vastaava.

Huomio! Kytke laite pois päältä. Vedä virtapistoke irti!

1. Aseta laite selälleen. Kierrä tarkistusikkuna (4) irti avaamalla neljä ristipääruuvia (11).
2. Tyhjennä nyt vanha öljy kaatamalla se soveltuvaan astiaan.
Huomio: Vanha öljy on hävitettävä toimittamalla se vanhan öljyn valtuutettuun keräyspaikkaan!
3. Täytä uusi öljy (n. 100 ml) öljyntäyttöaukkoon.
4. Ruuvaa tarkastuslasi jälleen paikoilleen ja tarkasta öljymäärä. Täytä tarvittaessa öljyä lisää tai valuta liika öljy pois, kunnes öljymäärä on sopiva.
5. Tarkasta öljymäärä lyhyen käyttöajan jälkeen vielä uudelleen.

Huoltotietoja

Huomaa, että tämän tuotteen seuraavat osat altistuvat käytönmukaiselle ja luonnolliselle kulumiselle tai että seuraavia osia tarvitaan kuluvin materiaaleina.

Kuluvat osat*: Kaikki taltat, hiiliharjat

* eivät välttämättä sisälly toimitukseen!

Varaosia ja tarvikkeita saa huoltopalvelustamme. Skannaa sitä varten etusivulla oleva QR-koodi.

13. Lisävarusteet



Tasataltta
Tuotenro: 3908201108
Viivakoodi: 4046664014287

Kärkitaltta
Tuotenro: 3908201109
Viivakoodi: 4046664014294

14. Varastointi

Varastoi tuotetta ja sen lisävarusteita pimeässä, kuivassa ja jäätymiseltä suojatussa paikassa niin, että se on lasten ulottumattomissa.

Ihanteellinen varastointilämpötila on 5–30 °C.

Säilytä tuotetta alkuperäispakkauksessa. Peitä tuote suojataksesi sitä pölyltä tai kosteudelta. Säilytä käyttöohjetta tuotteen yhteydessä.

15. Hävittäminen ja kierrätys

Pakkausta koskevat ohjeet



Pakkausmateriaalit voidaan kierrättää. Hävitä pakkaus ympäristönsuojelumääräysten edellyttämällä tavalla.

Sähkö- ja elektroniikkalaitteiden käsittelyä koskevan lain (ElektroG) tiedot



Sähkö- ja elektroniikkalaitteet eivät kuulu sekajätteisiin, vaan ne on hävitettävä lajiteltuina!

- Käytetyt paristot ja akut, jotka eivät ole laitteeseen kiinteästi asennettuina, on irrotettava vahingoittumattomina ennen laitteen hävittämistä! Niiden hävittämistä säädellään vastaavassa paristojen ja akkujen käsittelyä koskevassa laissa.
- Sähkö- ja elektroniikkalaitteiden omistajan tai käyttäjän velvollisuutena on toimittaa laite lain mukaisella tavalla kierrätykseen.

- Loppukäyttäjä on yksin vastuussa henkilökohtaisten tietojensa poistamisesta laitteesta!
- Yliiivattua roskaalatikkoa kuvaava symboli tarkoittaa, että sähkö- ja elektroniikkalaitteita ei saa hävittää sekajätteen mukana.
- Sähkö- ja elektroniikkalaitteet voidaan toimittaa veloituksetta seuraaviin paikkoihin:
 - Julkiset hävitys- tai keräyspaikat (esim. kunnallinen kierrätyskeskus).
 - Sähkölaitteita myyvät liikkeet (paikalliset tai verkossa toimivat), jos jälleenmyyjä on veloitettu vastaanottamaan käytettyjä laitteita tai tarjoaa tämän palvelun vapaaehtoisesti.
 - Valmistajalle tai lähialueella sijaitsevaan valtuutettuun keräyspaikkaan voidaan uutta laitetta ostamatta palauttaa maksutta enintään kolme samaa laitetyyppiä edustavaa käytettyä sähkölaitetta. joiden reunan pituus on enintään 25 cm.
 - Muut valmistajan ja jälleenmyyjän täydentävät palautusehdot saa kyseisestä asiakaspalvelusta.
- Jos valmistaja toimittaa uuden sähkölaitteen yksityistalouteen, vanha laite voidaan samalla loppukäyttäjän pyynnöstä noutaa ilman veloitusta. Ota tätä varten yhteyttä valmistajan asiakaspalveluun.
- Tämä koskee vain laitteita, jotka asennetaan ja myydään Euroopan Unionin jäsenmaissa ja joihin sovelletaan EU:n direktiiviä 2012/19/EU. Euroopan Unionin ulkopuolisissa maissa käytettyjen sähkö- ja elektroniikkalaitteiden hävittämiseen voidaan soveltaa näistä poikkeavia ehtoja.

16. Ohjeet häiriöiden poistoon

Häiriö	Mahdolliset syyt	Korjauskeinot
Moottori ei käynnisty	Verkkosulakkeen häiriö	Tarkasta verkkosulake
	Jatkojohto viallinen	Vaihda jatkojohto
	Moottorin tai kytkimen liitännät eivät ole oikein	Tarkastuta sähköalan ammattilaisella
	Moottori tai kytkin viallinen	Tarkastuta sähköalan ammattilaisella
	Hiiliharjat viallisia	Tarkastuta sähköalan ammattilaisella
Moottori ei tuota tehoa, sulake laukeaa	Jatkojohdon poikkileikkaus ei ole riittävä	katso Sähköliitäntä
	Ylikuormitus	Tarkasta työkalu
	Sähkövika	Tarkastuta sähköalan ammattilaisella

Forklaring til symbolerne på produktet

Symbolerne i denne brugsanvisning skal henlede din opmærksomhed på eventuelle risici. Det er vigtigt, at du forstår sikkerhedssymbolerne og forklaringerne i forbindelse med symbolerne. Selve advarselerne afhjælper ikke risici og kan ikke erstatte korrekte foranstaltninger til forebyggelse af ulykker.

	<p>Læs og overhold brugsanvisningen og sikkerhedsforskrifterne før ibrugtagning!</p>
	<p>Brug beskyttelseshandsker!</p>
	<p>Benyt øjenværn!</p>
	<p>Brug høreværn!</p>
	<p>Benyt støvværn!</p>
	<p>Beskyttelsesklasse II</p>
	<p>Produktet opfylder gældende EU-direktiver.</p>
	<p>Produktet opfylder gældende serbiske direktiver.</p>

Indholdsfortegnelse:	Side:
1. Indledning	85
2. Produktbeskrivelse (fig. 1-5).....	85
3. Leveringsomfang (fig. 6).....	85
4. Tilsigtet brug	86
5. Generelle sikkerhedsforskrifter for elværktøj.....	86
6. Tekniske data	88
7. Før ibrugtagning	89
8. Drift	89
9. Ibrugtagning.....	89
10. Betjenings-/arbejdsanvisninger.....	90
11. Elektrisk tilslutning	90
12. Vedligeholdelse	91
13. Tilbehør.....	92
14. Opbevaring	92
15. Bortskaffelse og genanvendelse	92
16. Afhjælpning af fejl	93
17. Overensstemmelseserklæring	106

1. Indledning

Producent:

Schepach GmbH
Günzburger Straße 69
D-89335 Ichenhausen, Tyskland

Kære kunde,

Vi ønsker dig rigtig god fornøjelse og held og lykke med arbejdet med din nye maskine.

Bemærk:

Iht. gældende lov om produktansvar hæfter producenten af denne maskine ikke for skader, der opstår på eller i forbindelse med denne maskine i forbindelse med:

- forkert behandling;
- tilsidesættelse af brugsanvisningen;
- reparation udført af tredjemand og/eller af ikke-autoriserede fagfolk;
- montering og udskiftning af ikke-originale reservedele;
- utilsigtet brug;
- Svigt af det elektriske anlæg som følge af tilsidesættelse af de elektriske forskrifter og VDE-bestemmelserne 0100, DIN 57113 / VDE 0113.

Følgende anbefales:

Læs hele brugsanvisningens tekst igennem før montering og før ibrugtagning.

Denne brugsanvisning er skrevet med henblik på at gøre det nemmere at lære maskinen at kende og at bruge den iht. de fastlagte formål.

Brugsanvisningen indeholder vigtige henvisninger om, hvordan maskinen bruges sikkert, fagligt korrekt, og økonomisk, farer undgås, reparationsomkostninger indspares, stilstandstider reduceres og maskinens pålidelighed og levetid øges.

Udover sikkerhedsbestemmelserne i denne brugsanvisning skal forskrifterne for brug af maskinen, der gælder i det enkelte land (brugsland), ubetinget overholdes.

Opbevar brugsanvisningen i nærheden maskinen, beskyttet i en plastikpose mod snavs og fugt. Den skal læses og overholdes med omhu af alle operatører, før arbejdet startes.

Arbejde på maskinen på kun udføres af personer, der er instrueret i brug af maskinen og som er informeret om de dermed forbundede farer. Den lovmæssige minimumsalder skal overholdes.

Ud over sikkerhedsforskrifterne i denne brugsanvisning og de særlige forskrifter, der gælder i brugslandet, skal de almindeligt anerkendte, tekniske regler, der gælder for lignende maskiner, overholdes.

Vi fraskriver os ethvert ansvar for ulykker eller skader, der måtte opstå som følge af tilsidesættelse af denne brugsanvisning og sikkerhedsforskrifterne.

2. Produktbeskrivelse (fig. 1-5)

1. Motorhus
2. Tænd/Sluk-knap
3. Håndtag
4. Oliepåfyldningsåbning/skueglas
5. Ekstra håndgreb
6. Værktøjholder
7. Spidsmejsel
8. Låsebolt
9. Spændeskruer
10. Spærrekontakt
11. Pladeskruer

3. Leveringsomfang (fig. 6)

- (1x) nedbrydningshammer
- (1x) transportkuffert (A)
- (1x) olieflaske (B)
- (1x) spidsmejsel ø 30 L390 (C)
- (1x) fladmejsel ø 30 L390 (D)
- (1x) brugsanvisning

- Åbn emballagen, og tag forsigtigt maskinen ud.
- Fjern emballeringsmaterialet samt emballage-/ transportsikringer (hvis sådanne findes).
- Kontrollér, om leveringsomfanget er fuldstændigt.
- Kontrollér maskinen og tilbehørsdelene for transportskader. Informér straks speditøren i tilfælde af reklamation. Senere reklamationer anerkendes ikke.
- Opbevar så vidt muligt emballagen frem til udløbet af garantiperioden.
- Gør dig fortrolig med produktet ved at læse brugsanvisningen, før arbejdet påbegyndes.
- Tilbehør samt slid- og reservedele må kun være originale dele. Reservedele fås hos faghandlen.
- Husk at bestillinger skal være forsynet med artikelnumre samt maskintype og byggeår.

△ PAS PÅ!

**Maskine og emballeringsmateriale er ikke legetøj!
Børn må ikke lege med plastposer, folie og smådele!
Fare for slugning og kvælning!**

4. Tilsigtet brug

Elværktøjet er designet til kraftigt mejslings- og nedbrydningsarbejde samt - med passende tilbehør - til nedramning og komprimering.

Maskinen må kun bruges til det tilsigtede formål. Enhver anden form for brug falder uden for tilsigtet brug. Brugeren, ikke producenten, bærer ansvaret for materielle skader eller personskader af enhver art, der måtte opstå som følge heraf.

Tilsigtet brug omfatter også overholdelse af sikkerhedsforskrifterne og monteringsvejledningen samt driftsanvisningerne i brugsanvisningen.

Personer, der betjener og vedligeholder maskinen, skal være fortrolige med denne og være informeret om potentielle farer.

Derudover skal de gældende ulykkesforebyggende forskrifter overholdes meget nøje.

Andre, generelle regler inden for arbejdsmedicinske og sikkerhedstekniske områder skal overholdes.

Hvis der foretages ændringer ved maskinen, bortfalder producentens ansvar for deraf følgende skader.

Vær opmærksom på, at vores udstyr ikke er konstrueret til erhvervsmæssig, håndværksmæssig eller industriel brug. Vi fraskriver os ansvaret, hvis udstyret bruges i erhvervs-, håndværks- eller industrivirksomheder samt til lignende arbejde.

5. Generelle sikkerhedsforskrifter for elværktøj

PAS PÅ! Når der benyttes elværktøj, skal følgende principielle sikkerhedsforanstaltninger overholdes for at beskytte mod elektrisk stød, kvæstelses- og brandfare. Læs alle disse anvisninger, før du bruger dette elværktøj, og opbevar sikkerhedsanvisningerne et godt og sikkert sted.

1. Arbejdspladssikkerhed

- Hold arbejdsområdet rent og godt oplyst. Uorden og uoplyste arbejdsområder kan føre til uheld.

- Arbejd ikke med elværktøjet i eksplosionsfarlige omgivelser, hvor der findes brændbare væsker, gasser eller støv. Elværktøj genererer gnister, der kan antænde støv eller dampe.
- Hold børn og andre personer på afstand, når der arbejdes med elværktøjet. Hvis du bliver forstyrret, kan du komme til at tabe kontrollen over maskinen.

2. Elektrisk sikkerhed

- Elværktøjets tilslutningsstik skal passe til stikkontakten. Stikket må ikke ændres på nogen måde. Undlad brug af adapterstik sammen med elektrisk jordet elværktøj. Uændrede stik og passende stik-kontakter mindsker risikoen for at få stød.
- Undgå kropskontakt med jordede overflader, f.eks. rør, varmeapparater, komfurer og køleskabe. Der er øget risiko for elektrisk stød, hvis din krop er jordforbundet.
- Hold elværktøj på afstand af regn og fugt. Indtrængning af vand i en elektrisk enhed øger risikoen for at få elektrisk stød.
- Brug ikke kablet tilsigtet til at bære eller ophænge elværktøjet eller til at trække stikket ud af stikkontakten med. Hold kablet på afstand af varme, olie, skarpe kanter eller bevægelige dele af maskinen. Beskadigede eller sammenfiltrede kabler øger risikoen for at få stød.
- Når du arbejder udendørs med et elværktøj, må du kun bruge forlængerkabler, som også er tilladt til udendørs brug. Brug af forlængerkabler, der er egnede til udendørs brug, reducerer risikoen for at få elektrisk stød.
- Hvis brug af elværktøjet i fugtigt miljø er uundgåelig, skal der anvendes fejlstrømsrelæ. Brug af fejlstrømsrelæ mindsker risikoen for at få elektrisk stød.

3. Personers sikkerhed

- Vær altid opmærksom, vær agtpågivende på, hvad du gør, og arbejd altid fornuftigt med et elværktøj. Brug ikke et elværktøj, hvis du er træt eller påvirket af narkotika, alkohol eller medikamenter. Et øjeblik uagtsomhed, mens elværktøjet bruges, kan føre til alvorlige personskader.
- Brug personlige værnemidler og altid beskyttelsesbriller. Brug af personlige værnemidler såsom støvmaske, skridsikre sikkerhedssko, hjelm eller høreværn, afhængigt af hvad elværktøjet bruges til, mindsker risikoen for personskader.

- c) Undgå utilsigtet ibrugtagning. Sørg for, at elværktøjet er slukket, før du tilslutter, opsamlers eller bærer det hen til strømforsyningen og/eller batteriet. Hvis du holder fingeren på kontakten, mens du bærer produktet eller tilslutter det til strømforsyningen, kan dette forårsage ulykker.
- d) Fjern indstillingsværktøjer eller skruenøgler, inden du tilslutter elværktøjet. Værktøj eller skruenøgler, som måtte befinde sig i en roterende del af maskinen, kan medføre personskader.
- e) Undgå unormale kropsholdninger. Sørg for at stå sikkert, og hold altid ligevægten. På denne måde kan du bedre kontrollere elværktøjet, hvis der opstår uventede situationer.
- f) Brug egnet tøj. Brug ikke løstsiddende tøj eller smykker. Hold hår, tøj og handsker på afstand af bevægelige dele. Løstsiddende tøj, smykker eller langt hår kan blive viklet ind i bevægelige dele.
- g) Hvis der kan monteres støvudsugnings- og opsamlingsindretninger, skal man sikre sig, at disse er tilsluttet og bruges rigtigt. Brug af støvudsugning kan mindske fare pga. støv.
- h) Forlad dig ikke på falsk sikkerhed, og overskrid ikke sikkerhedsreglerne for elværktøjer, selvom du evt. føler dig fortrolig med elværktøjet efter længere tids brug. Skødesløse handlinger kan føre til alvorlige personskader på en brøkdæl af et sekund.

4. Anvendelse og behandling af elværktøjet

- a) Undlad at overbelaste produktet. Til arbejdet skal man benytte det hertil beregnede elværktøj. Du arbejder bedre og mere sikkert med det passende elværktøj i det angivne effektområde.
- b) Brug aldrig et elværktøj med defekt kontakt. Et elværktøj, der ikke kan tændes eller slukkes, er farligt og skal repareres.
- c) Træk stikket ud af stikkontakten, og/eller fjern et udtageligt batteri, før du foretager justeringer på produktet, skifter tilbehørsdele eller lægger apparatet fra dig. Denne forholdsregel forhindrer utilsigtet start af elværktøjet.
- d) Opbevar ubenyttede elværktøjer utilgængeligt for børn. Undgå, at produktet bruges af personer, som ikke er fortrolige med det, eller som ikke har læst denne brugsanvisning. Elværktøjer er farlige i hænderne på uerfarne personer.
- e) Elværktøjer skal plejes med omhu. Kontrollér med jævne mellemrum, om bevægelige dele fungerer, som de skal, og at de ikke sidder fast, om dele er brækket eller beskadiget på en sådan måde, at elværktøjets funktion er forringet.

Få beskadigede dele repareret, før maskinen tages i brug. Mange ulykker skyldes dårligt vedligeholdt elværktøj.

- f) Hold skæreværktøj skarpt og rent. Omhyggeligt plejet skæreværktøj med skarpe skærekanter sætter sig mindre hyppigt fast og er lettere at føre.
- g) Brug elværktøj, tilbehør, indsatsværktøjer osv. i henhold til disse instruktioner. Tag hensyn til arbejdsvilkårene og den aktivitet, der skal udføres. Brug af elværktøj til andre formål end de tilsigtede kan medføre farlige situationer.
- h) Hold greb og gribeblader tørre, rene og fri for olie og fedt. Glatte greb og gribeblader umuliggør sikker betjening af og kontrol med elværktøjet i uforudsete situationer.

5. Service

- a) Elværktøjet må kun repareres af uddannet fagpersonale, og der må kun bruges originale reservedele. Dette sikrer, at elværktøjet også fremover er sikkert at benytte.

MASKINSPECIFIKKE SIKKERHEDSINSTRUKSER FOR HAMRE

- Brug høreværn. Støjpåvirkning kan føre til høretab.
- Benyt ekstra håndtag, hvis sådanne følger med elværktøjet. Tab af kontrollen kan føre til kvæstelser.
- Hold enheden ved hjælp af de isolerede greb, når du udfører arbejde, hvor værktøjet kan støde på skjulte elledninger eller værktøjets eget strømforsyningskabel. Kontakt med strømførende ledninger kan også gøre elværktøjets metaldele strømførende og forårsage elektrisk stød.
- Anvend egnet afsøgningssystem til detektering af skjulte forsyningsledninger, eller kontakt det lokale strømforsyningselskab. Kontakt med elledninger kan medføre brand og elektrisk stød. Beskadigelse af en gasledning med medføre eksplosion. Indtrængning i en vandledning forårsager materielle skader eller kan give elektrisk stød.
- Hold altid fast i elværktøjet med begge hænder under arbejdet, og sørg for at stå stabilt. Elværktøjet kan styres mere sikkert med to hænder.
- Emnet skal fastspændes. Emner, der er fastholdt med spændeanordninger eller i en skruestik, fastholdes mere sikkert end med hånden.
- Brug støvmaske.

YDERLIGERE SIKKERHEDS- OG ARBEJDSANVISNINGER

ADVARSEL

- Undgå unormale kropsholdninger. Sørg for at stå sikkert, og hold altid ligevægten.
- Brug værnemidler. Under arbejde med maskinen skal der benyttes beskyttelsesbriller. Beskyttelsesbeklædning som støvmaske, beskyttelseshandsker, fast og skridsikkert fodtøj samt høreværn er obligatorisk.
- Støv, som dannes under arbejdet, er ofte sundheds-skadeligt og bør ikke komme ind i kroppen. Benyt støvudsugning, og bær desuden egnet støvmaske. Aflejret støv skal fjernes grundigt, f.eks. med støvsuger.
- Strømforsyningskablet skal altid holdes på afstand af maskinens arbejdsområde. Kablet skal altid føres på maskinens bagside.
- Der må ikke bearbejdes materialer, som kan udgøre sundhedsfare (f.eks. asbest).
- Ved arbejde i vægge, lofter eller gulve skal man være opmærksom på elkabler, gas- og vandrør.
- Hvis indsatsværktøjet blokerer, skal man omgående slukke for enheden! Der må ikke tændes for enheden, så længe indsatsværktøjet er blokeret; dette kan bevirke, at enheden slår tilbage med højt reaktionsmoment.
Lokaliser og afhjælp årsagen til, at indsatsværktøjet blokerer, under hensyntagen til sikkerhedsinstruktionerne. Mulige årsager hertil kan være:
 - værktøjet har sat sig fast i emnet
 - gennembrydning af emnet
 - overbelastning af elværktøjet
- Undlad at række hånden ind i den kørende maskine.
- Spåner eller splinter må ikke fjernes, mens maskinen kører.

ADVARSEL! Fare for forbrænding

Indsatsværktøjet kan blive meget varmt under brugen.

- Ved værktøjsskift
- Når man lægger enheden fra sig

Advarsel! Dette elværktøj fremstiller et elektromagnetisk felt under driften. Dette felt kan under bestemte omstændigheder forringe aktive eller passive medicinske implantater. For at forringe faren for alvorlige kvæstelser eller kvæstelser med døden til følge anbefales det personer med medicinske implantater at gå til læge og kontakte producenten af det medicinske implantat, før elværktøjet betjenes.

6. Tekniske data

Slagtal	2000 min ⁻¹
Dimensioner L x B x H	674 x 155,3 x 264,3 mm
Slagkraft	60 joule
Vægt	16,5 kg
Motor	230-240 V~ 50 Hz
Strømforsøg P1	1900 W
Beskyttelsesklasse	II
Beskyttelsesgrad	IPX0
Holder	SDS-HEX-system 30 mm

Forbehold for tekniske ændringer!

Støj og vibration

Støj- og vibrationsværdierne er bestemt i henhold til EN 60745.

Lydtrykniveau L_{pA}	81,6 dB
Usikkerhed K_{pA}	3 dB
Lydeffektniveau L_{WA} (garanteret)	105 dB
Usikkerhed K_{WA}	2,73 dB

Brug høreværn.

Støjpåvirkning kan føre til høretab.

Svingningsværdier i alt (vektorsum for tre retninger) beregnet iht. EN 60745.

Mejsling

Hovedgreb:

Svingningsemissionstal $a_{h, Cheq} = 17,447 \text{ m/s}^2$

Usikkerhed $K = 1,5 \text{ m/s}^2$

Ekstra håndgreb:

Svingningsemissionstal $a_{h, Cheq} = 19,546 \text{ m/s}^2$

Usikkerhed $K = 1,5 \text{ m/s}^2$

Yderligere oplysninger om elværktøjer

Advarsel!

Det angivne svingningsemissionstal er blevet målt iht. en standardiseret prøvningsmetode og kan ændre sig afhængigt af den måde, elværktøjet anvendes på, og undtagelsesvist komme til at ligge over den angivne værdi.

Det angivne svingningsemissionstal kan bruges til at sammenligne et elværktøj med et andet.

Det angivne svingningsemissionstal kan også bruges til at gennemføre en indledende vurdering af forringelsen.

Begræns støjudvikling og vibration til et minimum!

- Brug kun fejlfrie maskiner.
- Vedligehold og rengør maskinen med jævne mellemrum.
- Tilpas arbejdsmåden efter maskinen.
- Undgå at overbelaste maskinen.
- Lad i givet fald maskinen blive underkastet et eftersyn.
- Sluk maskinen, når den ikke benyttes.
- Brug handsker.

Restrisici

Selv om man betjener elværktøjet forskriftsmæssigt, vil der stadigvæk være restrisici at tage højde for. Følgende farer kan opstå i sammenhæng med elværktøjets design og udførelse:

1. Lungeskader, hvis der ikke bruges egnet støvmaske.
2. Høreskader, hvis der ikke bruges egnet høreværn.
3. Hælbredsskader som følge af hånd-arm-vibrationer, hvis maskinen bruges i længere tid eller ikke styres og vedligeholdes korrekt.

7. Før ibrugtagning

Kontrollér inden tilslutningen, at dataene på typeskiltet stemmer overens med netdataene.

Træk altid netstikket ud af stikkontakten, inden der foretages indstillinger på maskinen.

- Lær maskinen at kende. Sørg for at blive fortrolig med brugen og dens begrænsninger, og desuden med de specifikke potentielle farer.
- Kontrollér, at kontakten er slukket, inden stikket sættes i stikkontakten.
- Kontrollér, at maskinen er rengjort og smurt korrekt.
- Kontrollér maskinen for beskadigede dele før ibrugtagning, og kontrollér, om disse dele fungerer korrekt og opfylder den tilsigtede funktion. Hvis du er i tvivl, bør du udskifte den pågældende del.
- Kontrollér justeringen af alle bevægelige dele, alle knækkede dele eller fastgørelsesmidler og evt. andre forhold, der kan påvirke korrekt drift. Enhver beskadiget del skal omgående repareres eller udskiftes af en fagmand.

- Undlad at bruge maskinen, hvis en kontakt ikke kan tændes og slukkes korrekt.

PAS PÅ! Inden arbejdets start skal man undersøge arbejdsstedet for skjulte elledninger, gas- eller vandrør ved hjælp af en ledningssøger.

8. Drift

- Brug kun fejlfrie maskiner.
- Alle maskinindstillinger skal foretages, mens maskinen er slukket.
- Maskinen må aldrig efterlades uden opsyn, så længe den kører.
- Når man slukker maskinen, må man først forlade den, når den er helt standset.
- Sluk altid maskinen, inden stikket trækkes ud af netstikket.
- Træk altid netstikket ud. Stikket må aldrig trækkes ud af stikkontakten ved at trække i kablet.
- Vedligehold og rengør maskinen med jævne mellemrum.

9. Ibrugtagning

△ PAS PÅ!

Sørg for, at produktet er monteret fuldstændigt før ibrugtagning!

Isætning af mejsel (fig. 2)

1. Inden mejslen indsættes, skal den altid rengøres og skaftet indfedtes en smule.
2. Træk låsebolten (8) ud til anslag, drej den 180°, og slip den.
3. Indsæt mejslen i værktøjsholderen (6), og skub den ind til anslag.
4. Træk låsebolten (8) ud igen, drej den 180°, og slip den.
5. Kontrollér, at værktøjet er låst.

Fjernelse af mejsel

Træk låsebolten (8) ud til anslag, drej den 180°, og slip den, og fjern mejslen.

Ekstra håndgreb (fig. 3)

Af sikkerhedsårsager må man kun benytte nedbrydningshammeren med ekstra håndgreb!

1. Det ekstra håndgreb (5) giver et sikkert greb under brugen af nedbrydningshammeren.
2. Det ekstra håndgreb (5) kan drejes i en vilkårlig position.

3. Dette gøres ved at løsne skruen (9).
4. Drej nu det ekstra håndgreb (5) i en ønsket og sikker arbejdsposition, og spænd atter skruen (9) fast.

Tænding og slukning (Fig. 4)

Tænding: Tryk på driftskontakten (2).

Slukning: Slip driftskontakten (2). Kontinuerlig drift: Tryk på driftskontakten (2), og fiksér den med spærrekontakten (10). Standsning af kontinuerlig drift: Tryk let på driftskontakten (2).

10. Betjenings-/arbejdsanvisninger

PAS PÅ! Af hensyn til brugerens sikkerhed må maskinen kun holdes i begge håndgreb (3 og 5, fig. 1)!

Herved undgås det, at man kommer i berøring med ledninger under mejslingen og derved får elektrisk stød.

Mejselværktøjer skal altid holdes godt skarpe.

PAS PÅ!

- Under mejslingen må man kun arbejde med lavt tryk.
- Et for kraftigt tryk belaster motoren unødigt.
- Husk at opslibe mejslen i tide, og udskift den ved behov.

Støv/spånuudsugning

Støv fra materialer såsom blyholdig maling, visse træsorter, mineraler og metal kan være sundhedsskadeligt. Berøring eller indånding af støv kan forårsage allergiske reaktioner og/eller åndedrætsbesvær hos brugeren eller personer i nærheden.

Visse typer støv såsom ege- eller bøgetræsstøv betragtes som kræftfremkaldende, især i kombination med tilsætningsstoffer til træbehandling (krom, træbeskyttelsesmidler). Asbestholdigt materiale må kun behandles af fagfolk.

- Sørg for god ventilering af arbejdspladsen.
- Det anbefales at benytte åndedrætsværn med filterklasse P2.

Overhold de i dit land gældende forskrifter for behandling af de pågældende materialer.

11. Elektrisk tilslutning

Den installerede elektromotor er tilsluttet, så den er driftsklar. Tilslutningen opfylder de relevante VDE- og DIN-bestemmelser.

Nettilslutningen hos kunden samt den anvendte forlængerledning skal opfylde disse forskrifter.

Beskadiget elektrisk tilslutningsledning

Der opstår ofte isoleringsskader på elektriske tilslutningsledninger.

Årsagerne hertil kan være:

- Tryksteder, når tilslutningsledninger trækkes gennem vinduer eller døråbninger.
- Knæksteder, når tilslutningsledning fastgøres eller trækkes forkert.
- Skæresteder, når tilslutningsledningen køres over.
- Isolationsskader, når stikket trækkes ud af stikkontakten på væggen.
- Revner pga. ældning af isoleringen.

Sådanne beskadigede elektriske tilslutningsledninger må ikke anvendes og er livsfarlige pga. isoleringsskaderne.

Elektriske tilslutningsledninger skal kontrolleres for skader med jævne mellemrum. Sørg for, at tilslutningsledningen ikke hænger i strømmettet, når den kontrolleres.

Elektriske tilslutningsledninger skal opfylde de relevante VDE- og DIN-bestemmelser. Brug kun tilslutningsledninger med mærkningen H 07 RN-F.

Påtryk af typebetegnelsen på tilslutningskablet er et krav.

Vekselstrømsmotor

- Netspændingen skal andrage 230 V~ / 50 Hz.
- Forlængerledninger op til en længde på 25 m skal have et tværsnit på 1,5 mm².

Nettilslutning og forlængerledning skal have 3 ledere = P + N + SL. - (1/N/PE).

Nettilslutningen skal sikres med maks. 16 A.

- Produktet opfylder kravene iht. EN 61000-3-11 og skal overholde specielle tilslutningsbetingelser. Det vil sige, at brug ved tilslutning til vilkårlige, frit valgbare tilslutningspunkter ikke er tilladt.
- Produktet kan under ugunstige netforhold medføre midlertidige spændingssvingninger.

- Produktet er udelukkende beregnet til at blive brugt i forbindelse med tilslutningspunkter, der
 - a) ikke overskrider en maks. godkendt netimpedans "Z" ($Z_{\max} = 0,471 \Omega$) må ikke overskrides, eller
 - b) der har en varig strømbelastbarhed af nettet på mindst 100 A/fase.
- Du skal som bruger, hvis nødvendigt efter aftale med dit elforsyningsselskab, sikre, at de tilslutningspunkter, hvorfra des aftages strøm til produktet, opfylder mindst det ene af de to ovennævnte krav a) eller b).

Tilslutning og reparation af elektrisk udstyr må kun forestås af autoriserede elektrikere.

Ved forespørgsler bedes følgende data opgivet:

- Motorens strømtpe
- Dataene på maskinens typeskilt
- Dataene på motorens typeskilt

Tilslutningstype X

Hvis nettilslutningsledningen til dette produkt bliver beskadiget, skal den erstattes af en specialfremstillet nettilslutningsledning, der fås hos producenten eller dennes kundeservice.

12. Vedligeholdelse

Kontakt altid forhandleren eller producenten direkte, hvis der skal tilkaldes teknikere til særlig service eller reparation.

- Reparations-, vedligeholdelses- og rengøringsarbejde samt afhjælpning af funktionsfejl må principielt kun udføres, mens drevet er slukket.
- Alle beskyttelses- og sikkerhedsanordninger skal genmonteres omgående efter udført reparation eller vedligeholdelse.

Rengøring

PAS PÅ! Træk netstikket ud.

- Maskinen skal rengøres efter hver udført arbejdsopgave.
- Fjern støv og tilsmudsning fra maskinen med jævne mellemrum.
- Hold beskyttelsesanordninger, luftslidser og motorhus fri for støv og snavs.
- Rengør maskinen med en ren klud, eller udblæs den med trykluft ved lavt tryk.
- Alle bevægelige dele skal eftersmøres med jævne mellemrum.

- Brug ikke rengørings- eller opløsningsmidler; disse kan angribe maskinens plastlede. Sørg for, at vand ikke kan trænge ind i maskinen.

Kulbørster

Ved megen gnistdannelse skal man få kontaktkullene kontrolleret af en elektriker.

PAS PÅ! Kulbørsterne må kun udskiftes af en elektriker.

Kontrol af olieniveau

Kontrollér olieniveauet inden hver brug af maskinen. Stil maskinen på jorden med værktøjsholderen nedad. Olien skal stå op til krydsmærket. Påfyld olie ved behov.

Olieskift (fig. 5)

Der bør skiftes olie ca. for hver 40-50 driftstimer.

Anbefalet olie: 100 ml SAE 15W/40 eller ækvivalent.

PAS PÅ! Sluk for enheden. Træk netstikket ud!

1. Læg enheden på ryggen. Skru skueglasset (4) af ved at løsne de fire stjerneskruer (11).
2. Tøm nu den gamle olie ud ved at hælde den ned i en passende beholder.
PAS PÅ! Den brugte olie skal bortskaffes på et passende opsamlingssted for spildolie!
3. Fyld den friske olie (ca. 100 ml) i oliepåfyldningssåbningen.
4. Skru skueglasset fast igen, og kontrollér olieniveauet. Påfyld evt. mere olie, eller aftap overskydende olie, indtil olieniveauet stemmer.
5. Kontrollér olieniveauet endnu en gang efter kort driftstid.

Serviceinformation

Vær opmærksom på, at følgende dele på dette produkt slides som følge af brug eller naturligt slid, og at der er brug for følgende dele som forbrugsmaterialer.

Sliddele*: Alle mejslers, kulbørster

* medfølger ikke nødvendigvis!

Reserve dele og tilbehør fås hos vores service-center. Dette gøres ved at scanne QR-koden på forsiden.

13. Tilbehør



Fladmejsel
 Art.-nr.: 3908201108
 Stregkode: 4046664014287

Spidsmejsel
 Art.-nr.: 3908201109
 Stregkode: 4046664014294

14. Opbevaring

Opbevar produktet og dets tilbehør et mørkt, tørt og frostfrit sted, der skal være utilgængeligt for børn.

Den optimale opbevaringstemperatur er mellem 5 og 30°C.

Opbevar produktet i den originale emballage. Tildæk produktet for at beskytte det mod støv eller fugt. Opbevar brugsanvisningen sammen med produktet.

15. Bortskaffelse og genanvendelse

Oplysninger om emballage



Emballeringsmaterialerne er genanvendelige. Emballage skal bortskaffes jf. gældende miljøregler.

Oplysninger om loven om brugt elektrisk og elektronisk udstyr (ElektroG)



Brugt elektrisk og elektronisk udstyr (elskrot) hører ikke til husholdningsaffaldet, men skal indsamles og/eller bortskaffes separat!

- Brugte (genopladelige) batterier, der ikke er permanent installeret i en brugt maskine, skal udtages i intakt tilstand inden aflevering! Sådanne batterier skal bortskaffes i henhold til batteriloven.
- Ejere og/eller brugere af elektriske og elektroniske maskiner er juridisk forpligtet til at returnere sådanne efter brug.

- Slutbrugeren er eneansvarlig for at slette sine personlige oplysninger på den brugte maskine, der skal bortskaffes!
- Symbolet med den overstregede skraldespand betyder, at brugte elektriske og elektroniske apparater (elskrot) ikke må bortskaffes sammen med husholdningsaffald.
- Brugte elektriske og elektroniske apparater (elskrot) kan afleveres gratis på følgende steder:
 - Offentlige bortskaffelses- og/eller indsamlingssteder (f.eks. kommunale genbrugsstationer).
 - Salgssteder for elektroniske apparater (fysiske butikker og online), forudsat at forhandleren er forpligtet til at tage sådanne apparater retur - eller tilbyder dette frivilligt.
 - Du kan gratis aflevere op til tre brugte elektriske apparater pr. apparattype, med en maksimal kantlængde på 25 centimeter, hos producenten uden først at skulle købe et nyt apparat hos samme, eller du kan aflevere sådanne apparater på et andet autoriseret indsamlingssted i dit nærområde.
 - Du kan indhente yderligere tilbagetagningsbetingelser hos producenter og distributører hos disses respektive kundeservice.
- Hvis et nyt elektrisk apparat leveres af producenten til en privat husstand, kan producenten foranledige, at det gamle elektriske apparat afhentes gratis efter anmodning fra slutbrugeren. For at gøre dette skal du kontakte producentens kundeservice.
- Disse erklæringer gælder kun for apparater, der installeres og sælges i landene i EU, og som er underlagt det europæiske direktiv 2012/19/EU. I lande uden for EU kan der gælde forskellige regler for bortskaffelse af brugte elektriske og elektroniske apparater (elskrot).

16. Afhjælpning af fejl

Fejl	Mulig årsag	Afhjælpning
Motor starter ikke	Svigt af netsikring	Kontrollér netsikring
	Forlængerledning defekt	Udskiftning af forlængerledning
	Tilslutninger på motor eller kontakter ikke i orden	få dem kontrolleret af en elektriker
	Motor eller kontakt defekt	få dem kontrolleret af en elektriker
	Kulbørste defekt	få dem kontrolleret af en elektriker
Motor leverer ingen effekt, sikringen springer	Forlængerledningens tværsnit utilstrækkeligt	se elektrisk tilslutning
	Overbelastning	Kontrollér værktøj
	Defekt i elektrisk udstyr	få dem kontrolleret af en elektriker

Forklaring av symbolene på produktet

Bruken av symboler i denne håndboken er ment å gjøre deg oppmerksom på potensielle risikoer. Sikkerhetssymbolene og forklaringene som følger med dem må bli forstått. Advarslene i seg selv eliminerer ingen risikoer og kan ikke erstatte riktige ulykkesforebyggende tiltak.

	<p>Før igangsetting må bruksanvisningen og sikkerhetsinstruksjonene leses og følges!</p>
	<p>Bruk vernehansker!</p>
	<p>Bruk vernebriller!</p>
	<p>Bruk hørselsvern!</p>
	<p>Bruk støvbeskyttelse!</p>
	<p>Beskyttelsesklasse II</p>
	<p>Produktet tilsvarer de aktuelle europeiske direktivene.</p>
	<p>Dette produktet er i samsvar med gjeldende serbiske retningslinjer.</p>

Innholdsfortegnelse:	Side:
1. Innledning	96
2. Apparatbeskrivelse (fig. 1-5)	96
3. Leveringsomfang (fig. 6)	96
4. Tiltentkt bruk	97
5. Generelle sikkerhetsinstruksjoner for el-verktøy	97
6. Tekniske data	99
7. Før igangsetting	100
8. Drift	100
9. Idriftsetting	100
10. Betjenings-/arbeidsinstrukser	101
11. Elektrisk tilkobling	101
12. Vedlikehold	102
13. Tilbehør	102
14. Lagring	102
15. Kassering og gjenvinning	103
16. Feilhjelp	103
17. Samsvarserklæring	106

1. Innledning

Produsent:

Schepach GmbH
Günzburger Straße 69
D-89335 Ichenhausen

Kjære kunde,

Vi ønsker deg mye glede og lykke til ved arbeidet med ditt nye apparat.

Merknad:

Produsenten av dette apparatet er i henhold til loven om produktansvar ikke ansvarlig for skader, som oppstår på dette apparatet eller grunnet dette apparatet ved:

- Feil behandling,
- Ignorering av brukerveiledningen,
- reparasjoner fra tredjeparter, ikke autoriserte fagfolk,
- montering og utskifting av ikke originale reservedeler,
- Ikke-tiltenkt bruk,
- Svikt i det elektriske anlegget ved ignorering av de elektriske forskriftene og VDE-bestemmelsene 0100, DIN 57113 / VDE 0113.

Vi anbefaler at du:

Før montering og idriftsetting må du lese hele brukerveiledningen.

Denne brukerveiledningen skal gjøre det enklere å bli kjent med maskinen og nyttiggjøre seg den i henhold til dens tiltenkte bruksmuligheter.

Brukerveiledningen inneholder viktige instruksjoner, om hvordan du arbeider sikkert, faglig korrekt og økonomisk med maskinen, og hvordan du unngår farer, sparer reparasjonskostnader, redusere nedetider og øker påliteligheten og levetiden til maskinen.

I tillegg til sikkerhetsbestemmelsene til denne brukerveiledningen må du absolutt overholde de gjeldende forskriftene for drift av maskinen i landet ditt.

Oppbevar brukerveiledningen, beskyttet mot smuss og fuktighet i en plastlomme, ved maskinen. Alle betjeningspersoner må lese og følge den nøye før start av arbeidet.

På maskinen skal kun personer arbeide, som er undervist i bruken av maskinen og er informert om farene dette innebærer. Påbudt minstealder må overholdes.

I tillegg til sikkerhetsanvisningene i denne brukerveiledningen og de spesielle forskriftene som gjelder i ditt land, må en også følge de generelt anerkjente tekniske reglene for drift av identiske maskiner.

Vi overtar intet ansvar for ulykker eller skader som oppstår grunnet ignorering av denne anvisningen og sikkerhetsinstruksjonene.

2. Apparatbeskrivelse (fig. 1-5)

1. Motorhus
2. På-/av-bryter
3. Håndtak
4. Oljepåfyllingsåpning/Inspeksjonsglass
5. Ekstra håndtak
6. Verktøyholder
7. Spissmeisel
8. Låsebolt
9. Klemskrue
10. Sperrebryter
11. Plateskrue

3. Leveringsomfang (fig. 6)

- (1x) Rivningshammer
- (1x) Transportkoffert (A)
- (1x) Oljeflaske (B)
- (1x) Spissmeisel ø 30 L390 (C)
- (1x) Flatmeisel ø 30 L390 (D)
- (1x) Brukerveiledning

- Åpne emballasjen og ta enheten forsiktig ut av emballasjen.
- Fjern emballasjematerialet samt emballasje- og transportsikringene (hvis der er noen).
- Sjekk at leveringsomfanget er fullstendig.
- Sjekk apparatet og tilbehørsdeler for transportskader. Ved anmerkninger skal distributøren informeres umiddelbart. Senere reklamasjoner vil ikke bli god tatt.
- Hvis det er mulig, bør du bevare emballasjen til garantiperioden er over.
- Gjør deg kjent med apparatet med hjelp av bruksanvisningen innen det tas i bruk.
- Når det gjelder tilbehør, slitasje- og reservedeler, skal du kun bruke originaldeler. Reservedeler får du hos din fagforhandler.
- Oppgi ved bestillinger våre artikkelnumre, samt type og byggeår for apparatet.

⚠ Obs!

Apparatet og emballasjematerialet er ikke et leketøy! Barn skal ikke leke med plastposer, folier og smådeler! Det er fare for svelging og kvelning!

4. Tiltenkt bruk

El-verktøyet er ment for tunge meislings- og rivingsarbeider samt med tilsvarende tilbehør også til å banke inn og komprimere.

Maskinen skal bare benyttes til de formålene den er ment for. Enhver annen bruk som går utover dette er ikke forskriftsmessig. Brukeren/operatøren, og ikke produsenten, er ansvarlig for materielle skader eller personskader av enhver art som forårsakes av dette. Det å følge sikkerhetsinstruksjonene, montasjeanvisningen og brukerveiledningen er også en del av forskriftsmessig bruk.

Personer som betjener og vedlikeholder maskinen, må kjenne godt til den og være orientert om mulige farer. Ut over dette skal gjeldende forskrifter for ulykkesforebygging overholdes nøyaktig.

Øvrige generelle regler på arbeidsmedisinske og sikkerhetstekniske områder skal følges.

Foretas det endringer på maskinen, påtar ikke produsenten seg noe ansvar for skader som kan oppstå som følge av dette.

Vennligst merk at våre apparater forskriftsmessig sett ikke ble konstruert for bruk innen handel, håndverk og industri. Vi påtar oss intet garantiansvar dersom apparatet benyttes innen handel, håndverk eller industri, eller ved likestilte aktiviteter.

5. Generelle sikkerhetsinstruksjoner for el-verktøy

Obs! For å beskytte mot elektriske støt, skade- og brannfare, skal man ved bruk av elektroverktøy følge disse grunnleggende sikkerhetstiltakene. Les alle anvisningene før du bruker dette elektroverktøyet og ta godt vare på sikkerhetsanvisningene.

1. Sikkerhet på arbeidsplassen

- Hold arbeidsområdet rent og godt belyst. Uorden og ubelyste arbeidsområder kan føre til ulykker.
- Ikke arbeid med el-verktøyet i eksplosjonsfarlig omgivelse, der det befinner seg brennbare væsker, gass eller støv. El-verktøy lager gnister, som kan antenne støvet eller dampen.
- Hold barn og andre personer unna når du bruker el-verktøyet. Hvis du blir distraheret, kan du miste kontrollen over apparatet.

2. Elektrisk sikkerhet

- Tilkoblingspluggen til el-verktøyet må passe inn i stikkkontakten. Støpselet må på ingen måter endres. Ikke bruk adapterpluggen sammen med jordet el-verktøy. Uendrede støpsler og passende stikkontakter reduserer risikoen for elektrisk støt.
- Unngå kroppskontakt med jordete overflater til, f.eks. rør, radiatorer, ovner og kjøleskap. Det består en økt risiko for elektrisk støt, når din kropp er jordet.
- Hold el-verktøy unna regn og fuktighet. Ved inntrengning av vann i et elektrisk apparat øker risikoen for elektrisk støt.
- Ikke misbruk kabelen til å bære elektroverktøyet, til å henge opp eller å trekke ut støpselet fra stikkkontakten. Hold kabelen unna varme, olje, skarpe kanter eller bevegelige apparatdelene. Skadde eller sammenviklede kabler øker risikoen for elektrisk støt.
- Når du arbeider med et el-verktøy utendørs, må du kun bruke skjøteledninger, som også er godkjent for utendørs bruk. Bruken av en forlengelseskabel som er egnet for utendørs bruk reduserer risikoen for elektrisk støt.
- Hvis det ikke er mulig å unngå drift av elektroverktøyet i fuktig omgivelse, må du bruke en jordfeilbryter. Bruk av en feilstrømbryter reduserer faren for elektrisk støt.

3. Sikkerhet til personer

- Vær alltid oppmerksom, pass på hva du holder på med, og gå fornuftig frem ved arbeid med et el-verktøy. Ikke bruk el-verktøy når du er trett eller er påvirket av narkotika, alkohol eller medikamenter. Ett øyeblikks uoppmerksomhet ved bruk av elektroverktøyet kan føre til alvorlige personskader.
- Bruk personlig verneutstyr og alltid vernebriller. Bruk av personlig verneutstyr som støvmaske, sklisikre vernesko, sikkerhetshjelm eller hørselsvern, alt etter type og bruk av elektroverktøyet, reduserer faren for personskader.
- Unngå utilsiktet idriftsettelse. Forsikre deg om at el-verktøyet er slått av, før du kobler det til på strømforsyningen og/eller batteriet, samt løfter eller bærer det. Hvis du har fingeren på bryteren mens du bærer el-verktøyet eller kobler apparatet til strømforsyningen mens det allerede er slått på, kan dette føre til ulykker.

- d) Fjern innstillingsverktøy eller skrunøkler, før du slår på elektroverktøyet. Et verktøy eller en nøkkel, som befinner seg i en dreierende maskindel, kan føre til personskader.
- e) Unngå unormal kroppsholdning. Sørg for sikkert fotfeste og hold alltid likevekten. Slik kan du i uventede situasjoner bedre kontrollere el-verktøyet.
- f) Bruk egnede klær. Du skal ikke benytte vide klær eller smykker. Sørg for at hår, klær og hansker holdes unna bevegelige deler. Løstsittende klær, smykker eller langt hår kan hektes fast i bevegelige deler.
- g) Hvis det er mulig å montere støvavtrekks- og -opsamlingsinnretninger, må du forsikre deg om at det er tilkoblet og brukes på riktig måte. Bruk av et støvavtrekk kan redusere støvrelaterte farer.
- h) Men du må ikke føle deg for sikker, og ikke heve deg selv over sikkerhetsreglene for el-verktøy, selv om du etter hyppig bruk er kjent med el-verktøyet. Uaktsom handling kan i løpet av et brøkdels sekund føre til alvorlige personskader.

4. Bruk og behandling av el-verktøyet

- a) Overbelast ikke apparatet. Bruk et el-verktøy som er egnet for arbeidet som skal utføres. Med passende el-verktøy arbeider du bedre og sikrere i det angitte effektområdet.
- b) Ikke bruk el-verktøy, som har defekt bryter. El-verktøy, som ikke lenger kan slås på eller av, er farlig og må repareres.
- c) Trekk støpselet ut av stikkontakten og/eller fjern det avtakbare batteriet, før du foretar innstillinger på apparatet, skifter tilbehørsdeler eller legger bort apparatet. Denne forholdsregelen hindrer utilsiktet start av elektroverktøyet.
- d) El-verktøy som ikke er i bruk, må oppbevares utenfor rekkevidden til barn. Ikke la personer bruke apparatet, som ikke er kjent med det eller ikke har lest disse anvisningene. El-verktøy er farlige, når de brukes av uerfarne personer.
- e) Vær nøye med å pleie el-verktøyet. Kontroller om bevegelige deler fungerer feilfritt og ikke klemmer, om deler er brukket eller ødelagt, slik at funksjonen til elektroverktøyet er redusert. Skadde deler må repareres før apparatet brukes. Mange ulykker skyldes dårlig vedlikeholdt el-verktøy.
- f) Skjæreverktøy skal holdes skarpe og rene. Korrekt pleide skjæreverktøy med skarpe skjærekanter er mindre utsatt for fastsetting og lettere å føre.

- g) El-verktøy, tilbehør, bruksverktøy osv. skal brukes tilsvarende disse anvisningene. Derved må du ta hensyn til arbeidsforholdene og arbeidet som skal utføres. Bruk av el-verktøy til andre formål enn det som regnes som tiltenkt bruk kan føre til farlige situasjoner.
- h) Sørg for at håndtak og håndtaksflater holdes tørre, rene og fri for olje og fett. Glatte håndtak og håndtaksflater tillater ikke sikker betjening og styring av el-verktøyet i uforutsigbare situasjoner.

5. Service

- a) El-verktøyet skal kun repareres av kvalifisert fagpersonell og kun med original-reservedeler. Dermed sikres det at sikkerheten til el-verktøyet opprettholdes.

APPARATSPESIFIKKE SIKKERHETSINSTRUKSJONER FOR HAMMERE

- Bruk hørselsvern. Innvirkningen av støy kan føre til hørselstap.
- Bruk tillegghåndtak hvis de leveres med el-verktøyet. Tap av kontroll kan føre til personskader.
- Hold apparatet på de isolerte håndtaksflatene, når du utfører arbeidet, der bruksverktøyet kan støte på skjulte strømføringer eller den egne strømkabelen. Ved kontakt med en strømførende ledning kan også deler av apparatet som er av metall bli strømførende og føre til elektrisk støt.
- Bruk egnet lokaliseringstutstyr for å finne skjulte forsyningsledninger eller kontakt det lokale forsyningselskapet. Kontakt med elektriske ledninger kan føre til brann og elektrisk støt. Skade av en gassledning kan føre til eksplosjon. Inntrengning i en vannledning forårsaker materiell skade eller kan føre til elektrisk støt.
- Hold el-verktøyet godt fast med begge hendene og sørg for å stå stabilt. El-verktøyet føres sikkert med to hender.
- Sikre arbeidsstykket. Et arbeidsstykke som holdes med en strammeinnretning eller skruestikke holdes sikrere enn med hånden.
- Bruk støvvernemaske.

YTTERLIGERE SIKKERHETS- OG ARBEIDSINSTRUKSJONER

ADVARSEL

- Unngå unormal kroppsholdning. Sørg for sikkert fotfeste og hold alltid likevekten.

- Bruk verneutstyr. Bruk alltid vernebrille ved arbeidet med maskinen. Verneklær som støvmaske, vernehansker, fast og sklisikkert føttøy og hørselsvern er påkrevd.
- Støvet som oppstår under arbeidet er ofte helse-skadelig og skal ikke komme inn i kroppen. Bruk støvavtrekk i tillegg til en egnet støvmaske. Fjern avleiret støv grundig, f.eks. støvsuge.
- Hold tilkoblingskabelen alltid unna maskinens virkeområde. Kabler skal alltid føres bort på baksiden av maskinen.
- Det er ikke lov å bearbeide helseskadelige materialer (f.eks. asbest).
- Ved arbeider i vegg, tak eller gulv må du være oppmerksom på elektriske kabler, gass- og vannledninger.
- Ved blokkering av bruksverktøyet må du omgående slå av apparatet! Ikke slå på apparatet igjen, så lenge bruksverktøyet er blokkert; herved kan det oppstå et tilbakeslag med høyt reaksjonsmoment. Finn og utbedre årsaken for blokkering av bruksverktøyet med hensyn til sikkerhetsinstruksjonene. Mulige årsaker for dette kan være:
 - Vipping av arbeidsstykket som skal bearbeides
 - Materialet som skal bearbeides knekker
 - Overbelastning av el-verktøyet
- Ikke grip inn i maskinen mens den er i gang.
- Ikke fjern spon og splitter mens maskinen er i gang.

ADVARSEL! Forbrenningsfare

Bruksverktøyet kan bli varmt under bruk.

- Ved verktøybytte
- Når du legger ned apparatet

Advarsel! Under driften danner dette elektroverktøyet et elektromagnetisk felt. Dette feltet kan under visse omstendigheter skade aktive eller passive medisinske implantater. For å redusere faren for alvorlige eller dødelige farer anbefaler vi at personer med medisinske implantater forhører seg med legen sin eller produsenten av implantatet før elektroverktøyet betjenes.

6. Tekniske data

Slagfall	2000 min ⁻¹
Dimensjoner L x B x H	674 x 155,3 x 264,3 mm
Slagkraft	60 Joule
Vekt	16,5 kg

Motor	230-240 V~ 50 Hz
Effektforbruk P ₁	1900 W
Beskyttelsesklasse	II
Beskyttelsesart	IPX0
Holder	SDS-HEX System 30 mm

Med forbehold om tekniske endringer!

Støy og vibrasjon

Støy- og vibrasjonsverdier ble utledet i samsvar med EN 60745.

Støynivå L _{pA}	81,6 dB
Usikkerhet K _{pA}	3 dB
Lydeffektnivå L _{WA(garantert)}	105 dB
Usikkerhet K _{WA}	2,73 dB

Bruk hørselsvern.

Innvirkningen av støy kan føre til hørselstap.

Totale vibrasjonsverdier (vektorsum av tre retninger) beregnet tilsvarende EN 60745.

Meisle

Hovedhåndtak:

Vibrasjonsutslippsverdi a_{h, Cheq} = 17,447 m/s²

Usikkerhet K = 1,5 m/s²

Ekstra håndtak:

Vibrasjonsutslippsverdi a_{h, Cheq} = 19,546 m/s²

Usikkerhet K = 1,5 m/s²

Ytterligere informasjon for el-verktøy

Advarsel!

Den angitte vibrasjonsutslippsverdien er blitt målt iht. en standardisert testprosedyre og kan, avhengig av typen og måten, som elektroverktøyet brukes, endres og i unntakstilfeller ligge over den angitte verdien.

Den angitte vibrasjonsutslippsverdien kan brukes for sammenligning av et elektroverktøy med et annet.

Den angitte vibrasjonsutslippsverdien kan også brukes for en innledende bedømmelse av svekkelsen.

Begrens støytviklingen og vibrasjoner til et minimum!

- Bruk kun feilfrie apparater.
- Vedlikehold og rengjør apparatet regelmessig.
- Tilpass arbeidsmåten til apparatet.

- Overbelast ikke apparatet.
- Sørg for at apparatet blir kontrollert om nødvendig.
- Slå av apparatet når det ikke er i bruk.
- Bruk hansker.

Resterende risikoer

Også når dette EI-verktøyet håndteres forskriftsmessig, er det restfarer. Følgende farer kan opptre i sammenheng med konstruksjonsmåten og utførelsen av dette elektroverktøyet:

1. Skader på lungene, hvis man ikke bruker egnet støvbeskyttelsesmaske.
2. Skader på hørselen, hvis man ikke bruker egnet hørselsvern.
3. Helsekader som følge av hånd- og armvibrasjoner, dersom apparatet brukes over lengre tid eller ikke føres og vedlikeholdes forskriftsmessig.

7. Før igangsetting

Før maskinen kobles til må du forsikre deg om at dataene på typeskiltet stemmer overens med dataene til strømmettet.

Trekk alltid ut strømpluggen før du foretar innstillinger på apparatet.

- Bli kjent med maskinen. Gjør deg kjent med dens bruk og begrensninger, men også med de spesifikke potensielle farene.
- Sørg for at bryteren står på AV, før du stikker støpselet i stikkkontakten.
- Sørg for at maskinen er blitt rengjort og forskriftsmessig smurt.
- Kontroller maskinen for skadde deler før idriftsetting, og kontroller om disse delene fungerer som de skal og oppfyller deres tiltenkte funksjon. Hvis du er i tvil, bør du skifte ut delen det gjelder.
- Kontroller justeringen av alle bevegelige deler, alle knekte eller festdeler og andre forhold som kan påvirke korrekt drift. Hver skadet del skal omgående repareres eller skiftes ut av en fagperson.
- Ikke bruk maskinen hvis en bryter ikke kan slås riktig på og av.

Obs! Før arbeidsstart må du undersøke bruksstedet for skjulte elektriske ledninger, gass- og vannrør ved hjelp av en ledningssøker.

8. Drift

- Bruk kun feilfrie apparater.
- Gjør alle maskininnstillinger mens maskinen er slått av.
- La aldri maskinen være uten tilsyn, så lenge den går.
- Når du slår av, må du først forlate maskinen etter at den har stoppet fullstendig.
- Slå alltid av maskinen, før du trekker strømpluggen.
- Trekk alltid strømpluggen. Trekk aldri støpselet på kabelen ut av stikkkontakten.
- Vedlikehold og rengjør apparatet regelmessig.

9. Idriftsetting

△ Obs!

Før idriftsetting må produktet monteres komplett!

Sette inn meisel (fig. 2)

1. Rengjør alltid meiselen før den settes inn og smør inn skaffet med litt fett.
2. Trekk låsebolten (8) ut til anslag, drei den 180° og slipp den.
3. Før meiselen inn i verktøyholderen (6) og skyv den inn til anslag.
4. Trekk ut igjen låsebolten (8), drei den 180° og slipp den.
5. Kontroller låsen på verktøyet.

Fjerne meiselen

Trekk låsebolten (8) ut til anslag, drei den 180° og slipp den og fjern meiselen.

Ekstra håndtak (fig. 3)

Av sikkerhetsmessige årsaker skal rivningshammeren kun brukes med ekstra håndtak!

1. Det ekstra håndtaket (5) gir deg sikkert grep når du bruker rivningshammeren.
2. Det ekstra håndtaket (5) kan dreies i en vilkårlig posisjon.
3. Dertil må du løse skruen (9).
4. Drei nå de ekstra håndtaket (5) i en behagelig og sikker arbeidsposisjon og trekk til skruen (9) igjen.

Slå på/av (fig. 4)

Slå på: Trykk driftsbryteren (2).

Slå av: Slipp driftsbryteren (2). Kontinuerlig drift: Trykk driftsbryteren (2) og lås den med sperrebryteren (10). Stopp kontinuerlig drift: Berør driftsbryteren (2).

10. Betjenings-/arbeidsinstruksjoner

Obs! For din sikkerhet skal maskinen kun holdes i de to håndtakene (3 og 5, fig. 1)!

På denne måten unngår du ved meisling at det ved berøring av ledninger er fare for elektrisk støt.

Hold alltid meiselverktøyene skarpe.

OBS:

- Bruk lite trykk ved meisling.
- For sterkt trykk belaster motoren unødvendig.
- Slip meiselen i tide og skift ut ved behov.

Støv-/sponavtrekk

Støv fra materialer som blybasert maling, enkelte trearter, mineraler og metall kan være helseskadelige. Berøring eller innånding av støv kan fremkalle allergiske reaksjoner og/eller luftveissykdommer for brukeren eller personer i nærheten.

Bestemte støvtyper som eike- eller bøkestøv anses som kreftfremkallende, spesielt i kombinasjon med tilsetningsstoffer som brukes til å behandle treverk (kromat, trebeskyttelsesmidler). Materiale som inneholder asbest skal kun bearbeides av spesialister.

- Sørg for god ventilasjon av arbeidsplassen.
- Det anbefales å bruke en åndedrettsmaske med filterklasse P2.

Vær oppmerksom på gjeldende forskrifter i ditt land for materialene som skal bearbeides.

11. Elektrisk tilkobling

Den installerte elektromotoren er tilkoblet driftsklar. Tilkoblingen tilsvarer de gjeldende VDE- og DIN-bestemmelsene.

Nettilkoblingen hos kunden, samt skjøteledningen som benyttes, må være i samsvar med disse forskriftene.

Defekt elektro-tilkoblingsledning

Det oppstår ofte skader på isoleringen hos elektriske tilkoblingsledninger.

Årsaker for dette kan være:

- Trykksteder, når tilkoblingsledninger føres gjennom vinduer eller dørsprekker.
- Knekkpunkt på grunn av feil feste eller føring av tilkoblingsledningen.
- Grensesnitt på grunn av at tilkoblingsledningen ble overkjørt.

- Skader på isoleringen fordi den ble revet ut av stikkontakten i veggen.
- Riss som følge av aldring hos isoleringen. Slike defekte el-tilkoblingsledninger må ikke brukes og er på grunn av isolasjonsskadene, livsfarlig. Kontroller den elektriske tilkoblingsledningen regelmessig for skader. Pass på at tilkoblingsledningen ikke er koblet til strømmettet ved kontroll. Strømledninger skal være i samsvar med relevante VDE- og DIN-bestemmelser. Du skal bare benytte tilkoblingsledninger med merkingen H 07 RN-F. Et påtrykk av typebetegnelsen på tilkoblingskabelen er en forskrift.

Vekselstrømmotor

- Nettspenningen skal være 230 V~ / 50 Hz.
- Skjøteledninger med opptil 25 m lengde må ha et tverrsnitt på 1,5 mm².

Nettilkobling og skjøteledning må ha 3-ledere = P + N + SL. - (1/N/PE).

Nettilkoblingen sikres med maksimalt 16 A.

- Produktet oppfyller kravene i EN 61000-3-11 og er underlagt spesielle tilkoblingsbetingelser. Det betyr at bruk på vilkårlige fritt valgte tilkoblingspunkter ikke er tillatt.
- Ved ugunstige nettforhold kan produktet forårsake midlertidige spenningsvingninger.
- Produktet er kun beregnet for bruk på tilkoblingspunkter som
 - a) en maksimalt tillatt nettimpedans «Z» ($Z_{max.} = 0,471 \Omega$) må ikke overskrides, eller
 - b) har en permanent strømbelastning fra nettet på minimum 100 A per fase.
- Som bruker må du sørge for, ved behov etter avtale med din netteier, at ditt tilkoblingspunkt som du ønsker å drive produktet på, oppfyller ett av de to nevnte kravene a) eller b).

Tilkoblinger og reparasjoner av det elektriske utstyret skal kun utføres av en elektriker.

Ved tilbakemeldinger må du angi følgende informasjon:

- strømtype til motoren
- informasjon til maskinens typeskilt
- informasjon til motor-typeskiltet

Tilkoblingstype X

Hvis nettilkoblingsledningen til produktet blir skadet, må den erstattes av en spesielt forberedt nettilkoblingsledning, som du kan få hos produsenten eller dens kundeservice.

12. Vedlikehold

Hvis det kreves fagpersonell for spesielle servicearbeider eller reparasjoner, må du alltid kontakte et anbefalt servicesenter eller oss.

- Service-, vedlikeholds- og rengjøringsarbeider samt utbedring av funksjonsfeil skal bare utføres når drivheten er slått av.
- Alle beskyttelses- og sikkerhetsinnretninger må igjen monteres omgående etter at reparasjons- og vedlikeholdsarbeidene er fullført.

Rengjøring

Obs! Trekk ut strømpluggen.

- Rengjør maskinen alltid etter arbeidsslutt.
- Fjern regelmessig støv og forurensning fra maskinen.
- Hold beskyttelsesinnretninger, luftspalter og motorhuset fritt for støv og smuss.
- Rengjør apparatet med en ren klut eller blås ut av det med trykkluft med lavt trykk.
- Alle bevegelige må ettersmøres i periodiske intervaller.
- Ikke bruk rengjørings- eller løsningsmidler. Disse kan angripe plastdelene til apparatet. Pass på at det ikke kan komme vann inn i maskinen.

Kullbørster

Ved overdreven gnistdannelse må kullbørstene kontrolleres av en elektriker.

Obs! Kullbørstene skal kun skiftes ut av en elektriker.

Kontrollere oljenivået

Oljenivået skal kontrolleres før hver bruk av apparatet. Plasser apparatet med verktøyholderen nedover på gulvet. Oljen må være på markeringen til krysset. Etterfyll olje om nødvendig.

Oljeskift (fig. 5)

Olje skal skiftes ut etter 40-50 driftstimer.

Anbefalt olje: 100 ml SAE 15W/40 eller tilsvarende.

Obs! Slå av apparatet. Trekk ut strømpluggen!

1. Legg apparatet på ryggen. Skru av inspeksjonsglasset (4) ved å åpne de fire stjerneskrue (11).

2. Tøm nå ut den gamle oljen ved å tippe den i en egnet beholder.

OBS: Den gamle oljen skal kasseres ved det tilsvarende innsamlingsstedet for gammel olje!

3. Fyll den nye oljen (ca. 100 ml) inn i oljepåfyllingsåpningen.
4. Skru inspeksjonsglasset fast igjen og kontroller oljenivået. Fyll på olje om nødvendig eller tapp av overflødig olje, helt til oljenivået stemmer.
5. Kontroller oljenivået igjen etter kort driftstid.

Serviceinformasjon

Du må passe på, at følgende deler til dette produktet underligger en bruksavhengig eller naturlig slitasje hhv. følgende deler er nødvendige som forbruksmaterialer. Slitedeler*: Alle meisler, kullbørster

* ikke absolutt inkludert i leveringsomfanget!

Reservedeler og tilbehør får du i vårt servicesenter. Hertil må du skanne QR-koden på tittelsiden.

13. Tilbehør



Flatmeisel

Art.nr.: 3908201108

Strekkode: 4046664014287

Spissmeisel

Art.nr.: 3908201109

Strekkode: 4046664014294

14. Lagring

Lagre produktet og tilbehøret på et mørkt, tørt og frostfritt sted som er utilgjengelig for barn.

Den optimale lagertemperaturen ligger mellom 5 og 30 °C.

Oppbevar produktet i originalemballasjen. Dekk til produktet for å beskytte det mot støv eller fuktighet. Oppbevar brukerveiledningen sammen med produktet.

15. Kassering og gjenvinning

Merknad om emballasjen



Emballasjemateriale kan resirkuleres. Vennligst kast emballasje på en miljøvennlig måte.

Henvisninger til elektro- og elektronikkenhetslov (ElektroG)

 **Brukt elektriske og elektroniske enheter skal ikke kastes i husholdningsavfallet, men må samles inn eller kasseres separat!**

- Gamle batterier eller oppladbare batterier, som ikke er fast installert i det gamle apparatet, må tas ut uten at de skades før apparatet leveres inn! Kasseringen av disse er regulert av batteriloven.
- Eieren eller brukeren av elektriske og elektroniske apparater er forpliktet til å levere disse inn til gjenvinning.
- Sluttbrukeren har ansvaret for å slette personrelaterte opplysninger fra enheten som skal kasseres!
- Symbolet med gjennomstreket søppelkasse betyr at brukte elektriske og elektroniske enheter ikke skal kastes i husholdningsavfallet.

- Brukte elektroniske og elektriske enheter kan leveres inn gratis ved følgende steder:
 - Offentlige kasserings- eller innsamlingssteder (f.eks. kommunale miljøstasjoner).
 - Utsalgssteder for elektriske apparater (stasjonære eller online) dersom forhandleren er forpliktet til å ta enhetene tilbake eller frivillig tilbyr dette.
 - Du kan levere inn opptil tre gamle elektriske enheter per type enhet, med en maksimal kantlengde på 25 centimeter, fra produsenten gratis uten å først kjøpe en ny enhet eller ta dem til et annet autorisert innsamlingspunkt i ditt område.
 - Du kan finne ut flere supplerende returbetingelser fra produsenter og distributører hos de respektive kundeservicene.
- Hvis produsenten leverer et nytt elektrisk apparat til en privat husholdning, kan denne arrangere at det gamle elektriske apparatet skal hentes på forespørsel fra sluttbrukeren. Ta kontakt med produsentens kundeservice for dette.
- Disse erklæringene gjelder kun for enheter som er installert og solgt i landene i EU og underlagt det europeiske direktivet 2012/19/EU. I land utenfor den europeiske union det være avvikende bestemmelser for kassering av brukte elektriske og elektroniske apparater.

16. Feilhjelp

Feil	Mulig årsak	Tiltak
Motoren starter ikke	Svikt nettsikring	Kontroller nettsikringen
	Skjøteledning defekt	Skifte ut skjøteledningen
	Tilkoblinger på motor eller bryter ikke i orden	Få kontrollert av elektriker
	Motor eller bryter er defekt	Få kontrollert av elektriker
Motoren gir ingen effekt, sikringen reagerer	Kullbørster defekt	Få kontrollert av elektriker
	Tverrsnittet til skjøteledningen er ikke tilstrekkelig	Se elektrisk tilkobling
	Overbelastning	Kontroller verktøyet
	Defekt av elektronikken	Få kontrollert av elektriker

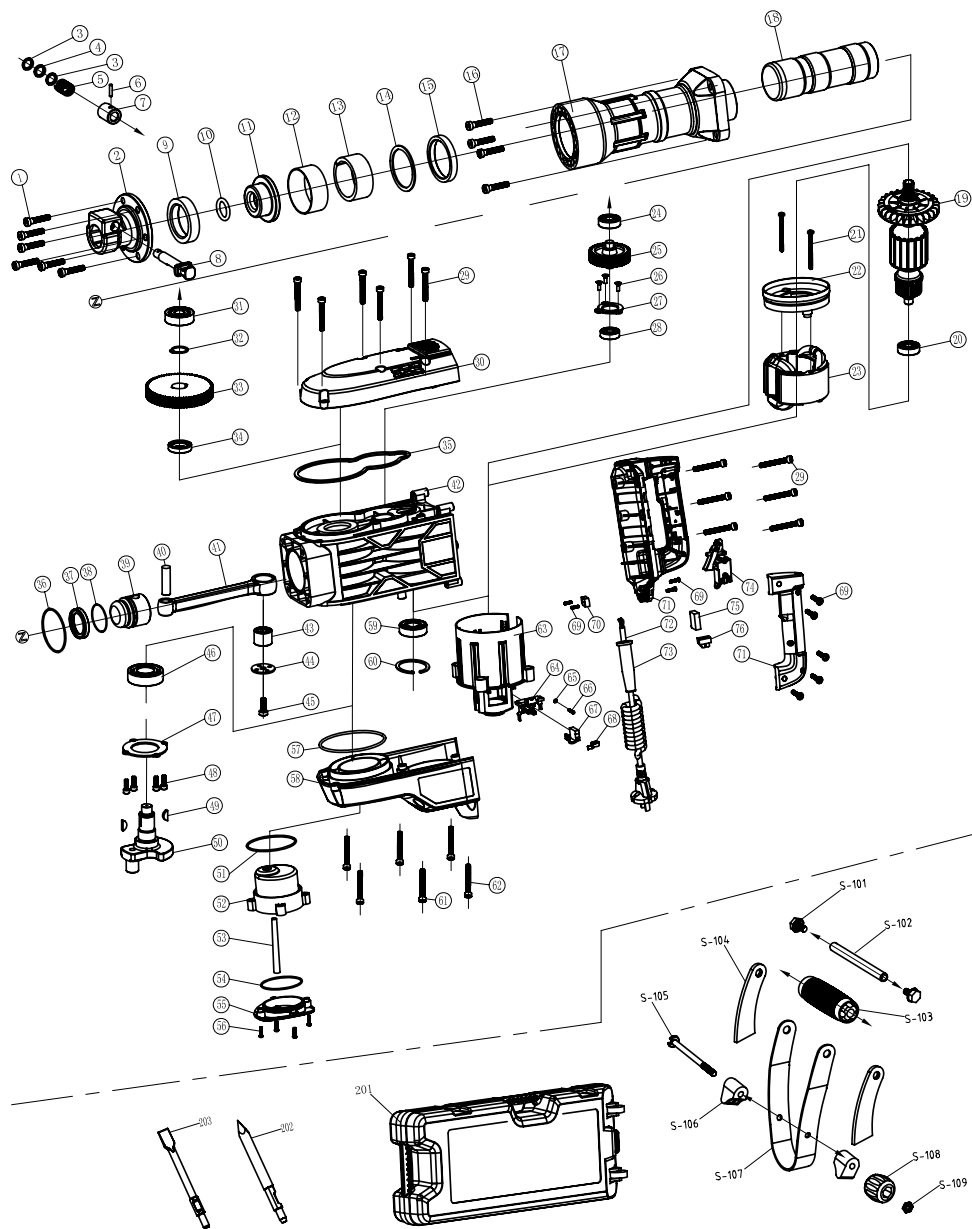

EU-Konformitätserklärung Originalkonformitätserklärung

EU Declaration of Conformity

Déclaration de conformité UE



Schepbach GmbH, Günzburger Str. 69, D-89335 Ichenhausen

DE	erklärt folgende Konformität gemäß EU-Richtlinien und Normen für den Artikel	FI	vakuuttaa täten, että seuraava tuote täyttää ala esitetyt EU-direktiivit ja standardit
GB	hereby declares the following conformity under the EU Directive and standards for the following article	SE	försäkrar härmed följande överensstämmelse enligt EU-direktiv och standarder för följande artikeln
EE	kinnitab käesolevaga nimetatud toote vastavust märgitud EL direktiividele ja standarditele	DK	erklærer hermed, at følgende produkt er i overensstemmelse med nedenstående EUDirektiver og standarder
LT	pareiškia, taip atitiktis pagal ES direktyvos ir standartai šį straipsnį	NO	erklærer herved følgende samsvar under EU-direktiv og standarder for følgende artikkel
LV	apliecina šādu saskaņā ar ES direktīvu atbilstības un standartu šādu rakstu		

Marke / Brand / Marque:

SCHIPPACH

Art.-Bezeichnung:

ABBRUCHHAMMER - AB1900

Article name:

DEMOLITION HAMMER - AB1900

Nom d'article:

MARTEAU PIQUEUR - AB1900

Art.-Nr. / Art. no. / N° d'ident.:

5908206901

<input type="checkbox"/> 2014/29/EU	<input type="checkbox"/> 2004/22/EG	<input type="checkbox"/> 89/686/EWG_96/58/EG	<input checked="" type="checkbox"/> 2000/14/EG_2005/88/EG
<input type="checkbox"/> 2014/35/EU	<input type="checkbox"/> 2014/68/EU	<input type="checkbox"/> 90/396/EWG	Annex V Annex VI Noise: measured LWA = 101,1 dB; guaranteed LWA = 104 dB P = xx KW; L/Ø = cm Notified Body: TÜV SÜD Industrie Service GmbH, Westendstraße 199, 80686 München, Deutschland Notified Body No.: 0036
<input checked="" type="checkbox"/> 2014/30/EU	<input checked="" type="checkbox"/> 2011/65/EU*		
<input checked="" type="checkbox"/> 2006/42/EG	Annex IV Notified Body: Notified Body No.: Certificate No.:		<input checked="" type="checkbox"/> 2016/1628/EU Emission. No:

Standard references:

**IEC 62841-2-6:2020; IEC 62841-1:2014; EN IEC 55014-1:2021; EN IEC 55014-2:2021;
EN IEC 61000-3-2:2019/A2:2024; EN IEC 61000-3-11:2019**

Die alleinige Verantwortung für die Ausstellung dieser Konformitätserklärung trägt der Hersteller.

This declaration of conformity is issued under the sole responsibility of the manufacturer.

Le fabricant assume seul la responsabilité d'établir la présente déclaration de conformité.

* Der oben beschriebene Gegenstand der Erklärung erfüllt die Vorschriften der Richtlinie 2011/65/EU des Europäischen Parlaments und des Rates vom 8. Juni 2011 zur Beschränkung der Verwendung bestimmter gefährlicher Stoffe in Elektro- und Elektronikgeräten.

The object of the declaration described above fulfils the regulations of the directive 2011/65/EU of the European Parliament and Council from 8th June 2011, on the restriction of the use of certain hazardous substances in electrical and electronic equipment.

L'appareil décrit ci-dessus dans la déclaration est conforme aux réglementations de la directive 2011/65/EU du Parlement Européen et du Conseil du 8 juin 2011 visant à limiter l'utilisation de substances dangereuses dans la fabrication des appareils électriques et électroniques.

Ichenhausen, 27.02.2025

Signature / Andreas Pecher / Head of Project Management

First CE: 2018

Subject to change without notice

Documents registrar: Niko Vraschek
Günzburger Str. 69, D-89335 Ichenhausen

Garantie DE

Offensichtliche Mängel sind innerhalb von 8 Tagen nach Erhalt der Ware anzuzeigen, andernfalls verliert der Käufer sämtliche Ansprüche wegen solcher Mängel. Wir leisten Garantie für unsere Maschinen bei richtiger Behandlung auf die Dauer der gesetzlichen Gewährleistungsfrist ab Übergabe in der Weise, dass wir jedes Maschinenteil, das innerhalb dieser Zeit nachweisbar in Folge Material- oder Fertigungsfehler unbrauchbar werden sollte, kostenlos ersetzen. Für Teile, die wir nicht selbst herstellen, leisten wir nur insoweit Gewähr, als uns Gewährleistungsansprüche gegen die Vorlieferanten zustehen. Die Kosten für das Einsetzen der neuen Teile trägt der Käufer. Wandlungs- und Minderungsansprüche und sonstige Schadensersatzansprüche sind ausgeschlossen.

Warranty GB

Apparent defects must be notified within 8 days from the receipt of the goods. Otherwise, the buyer's rights of claim due to such defects are invalidated. We guarantee for our machines in case of proper treatment for the time of the statutory warranty period from delivery in such a way that we replace any machine part free of charge which provably becomes unusable due to faulty material or defects of fabrication within such period of time. With respect to parts not manufactured by us we only warrant insofar as we are entitled to warranty claims against the upstream suppliers. The costs for the installation of the new parts shall be borne by the buyer. The cancellation of sale or the reduction of purchase price as well as any other claims for damages shall be excluded.

Garantii EE

Ilmselgetest vägistest tuleb teatada 8 päeva jooksul pärast kauba kättesaamist, vastasel juhul kaotab ostja kõik õigused garantiile nimetatud välgade tõttu. Õige käsitsemise korral anname oma masinatele garantii seadusega ettenähtud ajaks alates kauba ülevõtmisest nii, et vahetame tasuta välja kõik masina osad, mis nimetatud aja jooksul peaks muutuma kasutusvõimatuks materjali- või tootmisvea tõttu. Osade eest, mida me ise ei tooda, anname garantii vaid selles osas, mis tarnija on meile garanteerinud. Uute osade paigaldamise kulud kannab ostja. Muutmis- ja amortisatsiooninõuded ning muud kahjutasunõuded välistatakse.

Garantija LV

Acīmrēdzami defekti ir jāpaziņo 8 dienu laikā no precēs saņemšanas. Pretējā gadījumā pircēja tiesības pieprasīt atļdzību par šādiem defektiem ir spēkā neesošas. Mēs dodam garantiju savām iekārtām, ja pircējs pret tām atbilstoši izturas garantijas laikā. Mēs apņemas bez maksas piegādāt jebkuru rezerves daļu, kas iespējams kļuvusi nelietoājama bojātu materiālu vai ražošanas defektu dēļ šajā laika periodā. Attiecībā uz rezerves daļām, kuras nav mūsu ražotas, mēs garantējam tikai gadījumā, ja mums ir garantija no saviem piegādātājiem. Jauno detaļu uzstādīšanas izmaksas ir jāuzņemas pircējam. Pirkuma atcelšana vai pirkuma cenas samazināšana, kā arī jebkuras citas prasības par bojājumu atļdzināšanu netiek izskatītas.

Garantija LT

Dėl akivaizdžiai matomų defektų turi būti informuota per 8 dienas nuo įrenginio gavimo momento. Kitu atveju pirkėjo teisė reikšti pretenziją dėl šių defektų yra negaliojanti. Savo įrenginams mes garantuojame įstatymo nustatytą pilną aptarnavimą garantinio laikotarpio metu, jei yra laikomasi gamintojo-vartotojo susitarimo ir mes pažadame nemokamai pakeisti bet kurias mašinos dalis, sugedusias dėl blogos medžiagos ar gamyklinio broko. Mes neatsakome už dalis, pagamintas ne mūsų ir jūsų gautas iš kito tiekėjo. Naujų dalių montavimo kaštai yra pirkėjo atsakomybė. Pirkimo nutraukimas ar pirkimo kainos sumažinimas, kaip ir bet kurios kitos pretenzijos dėl nuostolių nebus patenkinamos.

Garanti SE

Med denna maskin följer en 24 månaders garanti. Garantien täcker endast material- och konstruktionsfel. Defekta delar ersätts utan omkostningar, men kunden står för installationen. Vår garanti täcker endast original-delar. Anspråk på garanti öreligger inte för: garantien täcker ej, transportskador, skador orsakade av felaktig behandling och då skötsel föreskrifter inte beaktats. Vidare kan garantikrav endast ställas för maskiner som inte har reparerats av tredje part.

Takuu FI

Ilmeisistä puutteista tulee ilmoittaa kahdeksan päivän kuluessa tavarannottamisesta. Muutoin ostaja ei voi vaatia korvausta ko. puutteista. Annamme takuun oikein käsitellyille koneillemme lakisäänteiseksi takuuaikaksi tavarannottamisen alkua alkaen, että vaihdamme korvauksetta minkä tahansa ko. neenosen, joka osoittautuu tämän ajan kuluessa käyttökelvottomaksi raaka-aine- tai valmistusvirheestä johtuen. Osille, joita emme valmista itse, annamme takuun vain mikäli osien toimittaja on antanut niistä takuun meille. Uusien osien asennuskustannukset maksaa ostaja. Purku- ja vähennysvaatimukset ja muut vahingonkorvausvaatimukset eivät tule kysymykseen.

Garanti DK

Åbenlyse fejl og mangler skal anmeldes senest 8 dage efter modtagelsen af varen; ellers mister køberen alle garantikrav i forbindelse med sådanne fejl og mangler. Vi yder garanti på vores maskiner, hvis disse håndteres korrekt, i hele den lovlige garantiperiode fra leveringsdatoen af regne i det omfang, at vi gratis udskifter enhver maskindel, der bevisligt er ubrugelig som følge af materiale- eller produktionsfejl. For dele, som vi ikke selv fremstiller, yder vi kun garanti i det omfang, at vi kan rejse garantikrav over for underleverandørerne. Køberen opbeholder omkostningerne i forbindelse med montering af nye dele. Omstillings- og reduktionskrav samt andre erstatningskrav er udelukket.

Garanti NO

Åpenbare mangler skal meldes innen 8 dager etter at varen er mottatt, ellers taper kunden samtlige krav pga slik mangel. Vi gir garanti for at våre maskiner ved riktig behandling under den rettslige garantitidens varighet, fra overlevering, på den måten at vi erstatter kostnadsfritt hver maskindel, som innen denne tiden påviselig er ubrukelig som følge av material- eller produksjonsfeil. For deler som vi ikke produserer selv, yter vi garanti kun i den utstrekning som garantikrav mot underleverandør tilkommer oss. Kjøperen bærer kostnadene ved montering av nye deler. Endrings- og verditapskrav og øvrige skadeerstatningskrav er utelukke.